# 滿洲報

第三種郵便物認可(大正十一年七月廿四日) 發行人 西片朝三 編輯人 金念曾 印刷人 金念曾

(本報價目)每月一圓三角 六個月七圓二角 全年十三圓六角 報費先惠郵票不收(外國除日本滿洲加郵稅)(廣告刊資)一行十二字起碼一月每行一圓 特別地位加倍 長期者另議 以上俱以現大洋爲本位 但朝鮮臺灣日本及其他國即以日本金幣爲本位

大連市山縣通一四二番地 發行所 中日合辦 滿洲報社 電話 編輯部(長)七五一三番 經理部(長)四〇三四番 社長室(長)二八二四番 振替貯金口座(大連)七三番

THE MAN CHOU PAO 142 Yamagatadori, Dairen Manchuria China.

昭和五年十二月一日


## 張蔣兩夫婦 赴鎭江遊覽
### 張氏於三十日北上

張漢卿夫婦由蔣介石夫婦嚮導廿九日遊鎭江豫定當晚乘車北旋浦口車站且爲之準備一切然因大雨又返南京行轅豫定卅日朝北歸(卅日南京專電)

## 張發奎忽入滇

侵桂滇軍因和議成立由廿七日陸續退滇張發奎軍忽鬧始入滇該軍究持如何目的殊堪注目云(三十日北平專電)

## 國府停檢新聞

國府以廿八日訓令謂軍事已告終結反動分子已無策動之餘地全國各地應即停止檢閱新聞云(三十日南京專電)

## 清代帝后圖像
### 平地法院判歸清室私有 故宮博物院請撤消原判

平訊、去年故宮博物院因將壽皇殿清室帝后像、提付拍影出版、清室載灃等、以清室辦事處名義、通電指斥、認爲東陵盜案第二、後經故宮博物院嚴電駁正、方告平息、關清室方面、又在北平地方法起訴、近經該院推事王登判決、前項圖像應歸還清室、故宮博物院以清室財產、經國家沒收後、歸院保管、已成國有地方法院殊無判歸私人之權、昨特致函北平高等分院請予撤銷原判玆錄原文如次、逕啓者、查上年七月間本院將所屬景山壽皇殿內清代帝后圖像等件移藏宮內、清室溥儀、始則通電攻訐、繼則控訴本院於北平地方法院、上年十月間本院曾經函達北平地方法院詳細說明、本院組織職權、及清代帝后像性質、爲此案根本不能成立之理由、並通電駁斥、暨呈報國民政府行政司法兩院各在案、本年二月間、經北平地方法院判決將原告之訴駁斥、溥儀復上訴於貴院、經判決、原判決廢棄發回北平地方法院更爲判決、玆本院於上月杪准北平地方法院[illegible]判決書一通、查閱主文、被告應將清室歷代帝后遺容及樂圖、共三百九十七件、交由原告領回等語、殊深詫異、查景山壽皇殿、爲本院所屬之一部分、載在國民政府頒布之故宮博物院組織法、其中物品、早經點查入冊、清代帝后圖像、具有歷史價值、與平民所有祖宗遺像性質不同且溥儀盤據故宮、迭謀復辟經十三年冬間之驅逐、始覺辛亥革命之全功、故宮一切物品、已爲國家所有、無論何人不得有所變更、在溥儀一方面、早經國家之籍沒而喪失其所有權、已屬毫無疑義、在本院一方面將該圖像移置陳列、係本職掌上之所應爲、他人何能更爲主張、至所謂清室優待條件、既以溥儀陰謀復辟而消滅、且爲前北方政府所訂、而亦從未實行、更未經我國民政府承認、何得資爲根據、假設溥儀可以控訴本院、清代帝后圖像可以返還、則故宮又何莫非經溥儀一姓前所私有、是民國以革命剷除帝制、將歸國有之文物、溥儀將以法律方式而由地方法院逐漸歸還、充量所極、本院有不忍言、而亦不敢言者矣、第一次北平地方法院將原告之訴駁斥、設爲法院無權管轄、自屬正當、而此次忽然判決將帝后圖像返還溥儀、本院萬難承認、即就原判所謂景山自在故宮博物院所屬各處範圍以內、被告將景山內壽皇殿代帝后像及行樂圖等物移至神武門內攝景流傳、固無不可、但該所爭各物、既爲原告歷祖歷宗之遺像及行樂圖、即與其他物品不同等語、已屬模稜支辭、且無歷史觀念、忽視此項圖像與文獻有關、不能爲溥儀私有之理、又何以自解於本院分所轄出明代帝后像、從前清室時代何以不歸還朱姓之說、至所謂清室優待條件、並無取消之明令、無論我國民政府並無承認之表示、而謂發現復辟內亂之後、猶以並無取消優待明文之說、消極爲清室之助、似亦未合、總之此案、清代帝后圖像已屬國有、本院承國府明令行使管轄職權、而北平地方法院同在官府管理之下、其不能據普通私人訴訟之例、而以國家所有財產斷歸私人、毫無疑義、換言之、即北平地方法院之權力、決不能超越於國民政府之上也、相應附同本院院組織法、壽皇殿點查報告、本院通電及呈於府行政院司法院文、致北平地方法院函覆清室、代表載濤等函北平地方法院判決書各件函達查照、迅予撤銷原判、轉令北平地方法院遵照至級公誼、並希見復爲荷、此致河北高等法院第一分院

## 北寧機車公債
### 已由立法院可決發行矣

廿九日立法院委員會議可決通過北寧路機關車設備之短期公債條例該公債總額五百萬餘元分兩份一份百八十八萬圓十五個月償還其他一份爲三百六十萬元廿四個月償還此係爲備由美購入機關車四十餘輛及客車鐵路材料之費用云(卅日南京專電)

## 東北決設 省縣指委會
### 政委會接中央電示 張繼將爲指導專員

東北四省以國民黨化之第一步、決定組織省黨務縣黨務之上級黨務指導委員會、聞東北政委會頃接中央電示之方法爲一、東北文武官員先以張學良介紹之形式加入國民黨、二、由中央黨部派遣有力黨員以指揮協助指導委員會之組織三、委員會之組織以遼寧居先其次爲吉黑熱三處又由中央特派之指導員豫料大抵爲張繼云(三十日遼寧專電)

## 于鳳至滬記
### 代表副司令向各方面道謝 滬上振助遼災民受惠實多

上海通訊、張學良夫人于鳳至女士、與張氏介弟天津市公安局長張學銘夫婦、於昨日晨光熹微中、蒞臨滬上專車抵站時、遠聞汽笛一聲車之進月台、至六時四十分歡迎者咸含笑鵠立、以待專車輪轆轆中、月台上音樂齊奏、人頭攢動、車中即有衣軍服者多人、探首車窗外、與歡迎者點首示禮、繼而車停、歡迎者相率登第十四號花車、與張夫人略事寒暄、片刻後、夫人盈盈下車、着大紫色旗袍、外罩皮領玄色大氅、態度安閒、面容愉快江南風物、似甚爲于女士所喜悅也、于身後、均驅車往海格路一百四十三號陳氏融園暫息、于女士所坐者、爲陳調元氏之七九七號轎式汽車、其後隨行之汽車、多至二十餘輛、一路而去、有若長蛇宛蜒、車抵融園已在七時左右、張氏妯娌、隨入內室休息、張學銘則在大廳、接見來客、張穿灰鼠色長袍玄色馬褂、另罩黑短外褂、談吐極樂觀、張副司令夫人于鳳至女士等一行、抵融園後、記者亦驅車前往、投刺晉謁、當蒙接見、張夫人略謂、本人此次來滬之任務有二、一、副司令此次南來、原擬抽暇作滬杭之遊、現以在京所事未畢、又亟於北歸故滬杭之行中止、本人此來係代表副司令、向各方道謝歡迎之盛意、二、本人前爲遼西水災籌賑、辱承滬上各界、熱心贊助、集資甚鉅、災民受惠匪淺、故親來滬、代表災民、向各界致謝、又本人在京、曾參觀婦女協會及女子法政學院 觀各種設施、極可效法、將來返遼、當努力提倡女子教育、務使男女在學問上、能力上、均躋於平等之地位云云記者旋復與張學銘晤談、記者問南行印象如何、張答首都朝氣蓬勃、百事更新、國家前途至可樂觀、惟本人從事警務、在警言警、故此次在京、於警政方面多所注意首都警政設施、極有精神、警士亦均活潑忠勤、良可欽佩、惟南京街道、過於狹隘一有火警、似覺危險、且施救不易、又京中溝渠、大半污塞、各處池塘過多、於衛生上似稍欠缺、聞現擬逐步改良、將來市政、定有可觀問、來滬後行動如何、答、擬於華租界警政、路事考察以資借鏡、聞杭州警政設施甚佳、甚頗一往參考、問、歸途由海道抑仍遵陸而北歸乎、答、副司令在京尚有數日勾留、惟吾輩須於二十八日前趕回首都、隨副司令乘車北歸云

且日上午九時許張市長夫婦特往融園、晉謁張夫人、並爲照料一切、暢談頗久、旋邀往滄洲飯店午餐、下午、由張群夫人等、偕遊各處、晚七時、由孫科夫婦及陳銘樞夫婦、在杏花樓設宴歡迎到各界來賓百餘人、賓主始盡歡而散、席散後、由沈能毅夫婦陪同張夫人遊覽全市至此次張夫人來滬、蔣主席夫人宋美齡女士原擬偕來、臨行因事未果、當請乃姊孔祥熙夫人宋靄齡女士代表、孔祥熙夫婦、定今日在私宅歡宴、淞滬警備司令熊式輝及張市長夫婦、定今晚八時在大華飯店、盛宴歡迎、並邀唐紹儀夫人、顧維鈞夫人、及各界聞人名媛等百餘人作陪、歡宴之餘繼以茶舞屆時車水馬龍當有一番盛況張夫人張學銘等一行此次來滬、原擬便道赴杭、一遊三竺六橋之勝、但因時間忽促在本星期五(二十八日)前必須返京、隨同張副司令北上經昨晚張夫人與其左右詳細討論後、杭州之游決意中止張因此次來滬倘係初次、頗願稍事游覽、聞所居之融園設備殊有欠缺、或將遷至大馬路外灘華懋飯店、或靜安寺路盛公館、至返京時、其隨從人員、及先日來滬之東北交通委員會委員長、兼北寧路局長高紀毅、張作相公子張禹九等、均隨同前往、與張副司令同車北返

## 使館不移京平

北平公使館移轉問題外交團仿土耳其之例決定不向南京遷移云(三十日北平專電)

## 兩起飛行失事
### 德國飛船橫斷大西洋起火 女飛行家飛騰新大陸失踪

廿七日由西班牙哥爾那出發橫斷大西洋途次當地之世界最大之德國飛艇賓克斯號廿九日午後忽起火災刻在盛燃中(卅日里斯奔專電)

十月於羅桑載爾斯與紐約間橫斷美大陸飛行成功之澳洲女流飛行家琪斯密拉夫人廿八日朝由當地出發飛行美國富洛利達州瑪伊阿密地方竟行踪不明據稱或係墜落海中(卅日古巴國巴爲阿那專電)

## 因湘軍攻擊激烈 共匪竄向湘西
### 常德桃園又吃緊 何健將赴漢迎蔣赴湘

漢口訊、湘軍先後攻克湘陰汨羅攸縣平江後、匪竄湘西常德桃源吃緊、何鍵增調李覺率師前往負責督剿、刻六十六十一師兩師、仍在萍鄉十一師尙在岳州、靜待後命鄭州訊、密縣東北白寨等村與鄭州西南三李村一帶、發現土匪各千餘、冒稱共軍、焚掠頗甚、縣長閉城死守、將匪首魏國柱張國止等包圍駐孝義之十二師參謀長劉體亮、因該師長金漢鼎要公赴京、不忍坐視、亦擬電請就近剿滅

南京訊、何鍵電告日內赴漢迎蔣、滋湘視察、並請示三省會剿匪共機宜、鄧英電告定儉(二十八日)由撫州赴南昌迎蔣巡贛、並報告贛東匪情、及請示機宜、朱紹良沁(二十七日)午飛機赴滬、定豔(二十九日)仍返京、率隨員轉贛剿匪、指揮部隊係毛炳文許克祥等師

漢口訊、蕭之楚郝夢齡、感(廿七日)午前三時到漢、辰刻分別謁訪何徐夏徐源泉部韓張兩旅已到達岳口、韓旅向潛江前進、已到張截港鎭張旅暫駐大馬河、俟大部到達相當地點、再合力前進會剿

## 晉軍紛向晉北移動
### 孫張部開大同

太原通信、閻錫山出洋問題、忽而聲浪甚高、忽而沉寂無聞、眞像如何、殊不易探得、據聞中央致電徐永昌商震等各將領、飭閻離晉日期、徐等已電覆中央、請示閻之出洋經過沿途各地、請中央予以保障、如能安全通過、則閻之出洋、或可成爲事實、並聞趙戴文主張、對閻之離晉、純取公開、由正太路直達石莊、換平漢車逕赴平津、轉往日本、趙丕廉等則主張秘密離晉、或由正太路、或由大同經平綏路赴日、閻對此兩項辦法、猶疑而不決、至於馮玉祥、聞曾到汾陽、數日前偶曾令集中晉南所部、經晉西向陝北移動並令孫殿英部爲前鋒、驅孫良誠部開抵汾陽、孫殿英部亦已開始移動、沿途各縣、派有辦理兵站人員、而各縣亦紛紛準備柴草給養、以備大軍過境時需用、昨有離石縣辦理兵站人員、來省謁省府主席商震、請示如何供應商謂孫軍移動、並未奉有命令、業已阻止其進行、辦理兵站各縣、亦應從事結束、並轉告地方人民勿驚、故孫部目前已終止移動矣加之磧口軍渡等鎭、其渡口(黃河)均係民船、每船可容納百人左右、陝北之井岳秀、于數日前、將河東岸之民船、悉數勸令移于西岸以防孫軍之侵入陝北、再第十軍袁慶增部、原駐遼縣一帶、現奉令向晉北移動、一說開駐綏遠、一說開駐大同所有該部軍隊、已由遼縣出發、軍部人員、昨亦離井、駐路安一帶之第八軍張會昭部、亦奉令移駐大同、該部所屬之第二十四師已于前(二十一日)日抵井、昨向分行、騎兵第二師原屏藩部、亦奉令開往大同駐紮、該師部昨已有電來井、謂全部抵同、駐防城關一帶、第一軍孫楚部、亦向晉北移動、先鋒部隊、現已開抵榆次、再頃據另一消息、閻令各軍積極向晉北移動、確有一種深意存在、如果出洋問題、不能實現、大有率領各軍、由綏遠向寧夏移動之勢、故近來各軍移駐晉北、此說不無幾分可靠云太原歷來所辦之北方軍官學校、日前奉令趕辦結束、該校現已着手辦理所有教官、擬撥入教導團學習、學員則分撥各軍見習云

## 望予自新之路 均投效中央
### 西北殘軍概況

平訊、日來晉軍殘部、自商震徐永昌派員向中央表示服從後、即紛紛集中井陘、聽候處置、李服膺部由盂縣開抵太原以來、除十三師一部留駐省垣外、其十四師則開五台沿河邊村附近駐紮、馮鵬翥部由井陘調入娘子關後亦紛向太原輸送、十七軍周士廉、七軍關福安兩部、則奉令結束殘餘部隊、歸併入十六軍楊澍源、至第二軍楊效歐、由豫退駐晉南、僅瀋兩團兵力、近亦歸併茅三軍王靖國指揮、王部比較齊全現陸續向綏遠移動、王靖國本人日前已由太原赴晉北陽高調遣、其餘晉南一帶原駐之馮軍、統共不及兩萬人、現完全由孫良誠統率、自潞安等縣、開抵汾陽、因給養困難、無衣無食、紛向汾陽各商戶攤派、該軍原定從陝北間道入甘就食、但以甘省亦屬貧瘠、且甘軍排斥甚烈恐難相容、故對入班一節、尙須考慮目下分駐臨縣汾陽石樓各地、並由孫良誠電請李鳴鐘張之江兩氏代陳蔣主席表示西北軍殘部願一致投效中央、望予自新之路、俾免流離西北、爲難地方云

## 當局促進繁榮先聲 整理北平文化
### 吳敬恒張漢卿等建議中政會 設立指導委會擬定簡章十條

南京訊、吳敬恒、張學良、張繼、李石曾等向中政會提議、設立整理北平市文化指導委員會、擬定簡章十條、內容(一)本會直隸國府、除平市府行政事項外其保存古蹟、布置風景、發展遊藝、招致遊賓等之組織皆由本會指導、積極整理、(二)不屬平市府之明陵湯山及西山風景區、亦歸本會指導整理(三)由國府聘若干人爲委員指定會長一人、副會長二人常務委員五人至七人(四)平津衛戍司令、河北省政府主席、北平市長、皆爲當然委員、平市長爲並總幹事、不開會時、由總幹事主持一切(五)設秘書二人、幹事二人至四人(六)凡市中關涉古蹟風景、無論屬于市府或直屬國府、皆得由本會指導整理(七)本會經費由國府及市府酌籌(八)迨北平成爲整個繁榮之文化市後、本會之指導責完成、即可取消

## 張桂軍積極圖滇 大戰勢將暴發
### 張惠長飛梧率空軍攻邕

香港訊、張桂軍積極圖滇、分兩路進兵、一由百色攻剝隘、一由龍州攻濛自、同時派員秘密赴滇、唆使唐繼虞胡若愚等、在省內起事、龍雲已派師赴廣南抵抗、兩軍相距不遠、滇桂大戰、在三二日內必行暴發、八路軍亦正悉力攻邕

上海訊、陳濟棠限張桂三日內投誠、否則武力解決、空軍已準備候令攻邕、粵桂和平將決裂、盧漢電陳濟棠、張發奎率萬人向右江上游急進、有竄滇意、請速攻邕、張惠長黃光銳胡錦雅、感廿七日乘英德機赴梧

南京訊、廣州電、張桂殘部竄江平、被十路軍迎頭痛擊激戰五晝夜、將敵擊破、張受傷逃回武鳴、刻正與八路軍聯合進攻

## 法使之要求 已不成問題
### 使館設飛機 本無此創例

法使威路登氏爲應付華方要求交還漢口法界乃要求於北平使館置備飛機一架實開列國對華外交史上之創開國府對此已決定不承認是以法國之要求今已全然不成問題矣(卅日北平專電)

## 楊森部防區最近支配
### 何金鰲遺職已由楊自兼

川訊、楊森近任川省地位、頗佔重要各方俱欲拉攏楊氏藉以厚其聲勢楊亦善爲應付對省渝各將領咸表示好感、作沈機觀變之計、楊部現駐防地、僅渠縣全縣及遂寧潼南之一部、渠縣係羅澤洲借駐、遂寧潼南係向李家鈺借駐、所需餉款、每月由李家鈺擬助五萬元、羅澤洲撥助六萬元、除伙食外、薪餉異常拮据、士兵每人每月僅攤洋二元五角、因該部現有三萬五千餘人、粥少僧多、供不應求、楊氏亟盼川局早定另劃防區、或率部出川、聽候中央驅策、玆據最近調查該軍編爲五混成旅、二路司令及警衛司令學員大隊、第一混成旅旅長楊漢域、駐潼南、第二混成旅旅長楊漢域(按疑有誤字)第三混成旅旅長楊漢忠、第四混成旅旅長李君實、均駐渠縣、第五混成旅旅長龍煥章駐遂寧另設總指揮二以統率之、第一路總指揮原爲何金鰲統轄一五兩旅、何氏病故、由楊自行兼代、第二路總指揮王文俊統轄二三四旅、第一路司令楊其駐遂寧、第二路司令黃瑾懷駐渠縣、警衛司令喬種泉駐渠縣、手槍大隊隊長楊漢印、憲兵大隊隊長蔡愼尤學員大隊隊長張一斌、均歸警衛司令統率、其槍砲一項現有大砲二十八支、機關槍六十五架、迫擊砲二十五門手槍步槍總計二萬二千餘支云

## 各將領返防
### 劉鳳岐晉京 請示開豫期

南京訊、徐州宥(二十六)電稱、李鳴鐘劉鎭華、感(二十七)晨一時、由京同車過徐西上分組綏靖公署、招撫舊部馬鴻逵過徐語記者、所部分駐魯西、指揮部設泰安、來京月餘、此次返防、或赴濟南一行、將加緊訓練部屬、努力剿匪、並與韓德勤商剿魯南匪氛、又顧祝同偕五十二師師長韓德勤、宥(二十六)午後三時、由京抵徐、在站與馬鴻逵及騎兵一師長劉鳳岐晤談一小時、乃與馬分別西駛北上、顧語記者、余赴潼關、行營已組織完竣先期由洛西移、今後對西北問題、似無以軍事必要、可留以和平解決、又劉鳳岐語記者、所部自歸誠中央後、即奉命收編爲騎兵第一師、鄭大章已離軍赴平養病、余部共兩旅六團、人馬四千餘槍械齊全、現駐魯西州定陶城武一帶、鄭州行營有(二十五)派員前往點驗、近有移調入豫剿匪消息、故余昨由汴來徐、今晨會晤韓復渠定今晚晉京覲謁蔣主席、及國府各要人、報告所部近況並請示開豫行期

## 朱慶瀾將入京
### 陝人公推辦理八百萬賑債 楊電促新省委蒞新

西安專電、陝賑會宥(二十六日)例會、公推朱子橋爲駐京代表、經理八百萬陝賑債款陝賑會對此欵分配法決定工急賑各四百萬、細目已定、又楊虎城宥(二十六日)晨返蒲城故里

西安專電、朱子橋因引涇工賑事宜、將離陝一行、再晉京謁蔣、商陝賑務、何應欽電楊、已令鄭思成取消陝甘邊防司令、所部即日結束、楊頃電京、請示陝省黨務今後措施辦法、並電在京漢各省委、促速蒞新陝、省府頃又裁撤(一)南鄭區政治視察員(二)漢中榆林延安財政專員(三)潼關百貨保護局

**本日發行星期副刊**


## 遼寧四行號聯合發行準備庫廣告

本庫由中國銀行交通銀行東三省官銀號邊業銀行公同組織呈奉省政府核准爲應市面需要發行現洋兌換券規定現金準備七成保證準備三成所有流通券暨準備全數目每月終由各法團各銀行號檢查一次臨時登報公告發行以來遐邇通行信用昭著除在本庫無限制兌現外並爲各界匯兌便起見委托四行號免費作匯以示優遇用將通匯地點開列於下

「免費通匯地點」遼寧省城 錦縣 開原 開原城內 營口 安東 公主嶺 通化 山城鎭 通遼 新民 遼陽 洮南 洮安 西豐 鐵嶺 昌圖 八面城 四平街 遼源 海城 蓋平 遼中 新賓 新立屯 法庫 東豐 西安 海龍 瓦房店 莊河 鳳城 寬甸 本溪 撫順 郭家店 范家屯 綏中 興城 錦西 義縣 岫岩 彰武 北鎭 黑山 盤山 台安 輝南 柳河 康平 臨江 桓仁 長白 輯安 開通 双山 大連 田莊台 長春 哈爾濱道外 吉林 黑龍江 山海關

## 大連池開幕廣告

啓者鄙人在西崗子永樂街十三番地建築新式樓房百十餘間開設澡塘營業內部極爲寬闊現已修飾完備設有樓上池塘樓下池塘應用器具均屬新製頗稱雅潔甚合衞生定于十月初拾日正式開幕務望紳商各界惠臨一試便知言之非虛也此啓

主人 郭相霖 經理 劉子敬 謹啓

## 遼寧城內鴻興金店開幕廣告

啓者本店始創於哈爾濱道外正陽二道街口路北十有餘載所製金銀珠翠各式首飾白金鑽石金銀器皿喜慶禮品承蒙各界惠顧者素所贊揚三年前復在濱江道外頭道街口支設西號客冬又在遼寧城內中街路北組設分號祇因地址稍狹顧主時有向隅之感今已遷移在中街西首路北門面三間樓房內容外觀裝飾一新所有金銀禮品應時首飾珠翠鑽白金各石應有盡有一切備齊陳列希望各界諸君閨閣名媛屆期惠臨賞觀竭誠歡迎以待

省城內中街西首路北 中國電話九百二十一番 日長電話三六八八號

總號哈爾濱道外正陽街路北 自働電話二五三三號

## 請看禮和洋行保險 賠欵第一迅速

敝號於本月七日偶遭回祿幸事前在瀋陽禮和洋行保有火險出事後之翌晨即由該行派員勘明立即足賠付足證信用昭著手續敏捷敝號感激之餘特登報端藉鳴謝忱

十一月十四日 營口永世街 福興昌謹啓

## 聲明地照遺失作廢

敝人於民國七年價買孫香山名下大租地一段計一畝六分坐落敦化西關路北東至城濠南至鄭姓西至大道北至孫姓十一年股匪陷城該照遺失現已呈准縣政府補發此照無論落於中外人手均作廢特此聲明

敦化縣 萬良啓

## 邊業銀行廣告

本行資本國幣貳千萬圓呈由政府核准享有發行紙幣代理國庫特權專營各種存欵放欵匯兌貼現及普通商業銀行一切業務滙水利息格外克己辦事手續尤爲敏捷如持本行鈔券作滙東三省境內各地分行一律免收滙水倘蒙賜顧無任歡迎

總行遼寧省城大南門內路西德隆店胡同

電報掛號 九九九九 電話經局 總裁室(二)五六四 營業(二)一六五八 經理室(二)六五七 傳達室(二)一六〇七 北寧長途電話(二)一七 日本長途電話(二)四五八 (二)三〇七三

天津 上海 大連 營口 安東 錦縣 四平街 新民 遼陽 吉林 長春 通遼 哈爾濱 安達 綏化 雙城 黑龍江 洮南 遼源 開原 海城 西安 山城鎭 新立屯 公主嶺 撫順 法庫

## 代兌處

逕啓者本行發行奉天地名現大洋元角券及京津通用角券除在遼寧本總行營業時間隨時兌現外並委託左列各商號代兌

遼寧省城大西門裏 商業銀行 遼寧省城大北關下頭 福勝公 遼寧省城大西門裏 益和永

倉庫 本總行設有倉庫辦理貨物押欵

**大連**

### 乙組足球決賽結果 電鐵隊獲錦標
以四對零工華隊位居亞軍
授與錦標後張氏致詞閉幕

大連中華乙組足球決賽、於十一月三十日午前九時、在中青足球場舉行矣、是日雖天氣較冷、陰雲微佈、而勇猛之各隊隊員、及一般球迷諸公、均於定刻以前、紛紛前往、觀衆人山人海、呈前未有盛況、時至定刻九點半鐘、電鐵與三井兩軍、齊登場上、由古天培君審判之下、銀笛一鳴、其復賽第一賽開幕矣、個個精神、你衝我撞、頭頂脚踢、觀衆一時覺眼花撩亂、而電鐵雖爲生龍軍、三井亦是活虎隊、兩軍之實力相平衡、交戰數合結果電鐵戰勝三井、贏得一球、計錄如左

前半電鐵（〇對〇）三井
後半電鐵（一對〇）三井

復賽第一賽決定後、休息十分鐘、而復賽第二賽、又行開幕、由呂葆璨君審判之下、銀笛一鳴、則實力雄厚之關東隊與戰鬪有方之工華軍齊奔戰塲、兩軍對陣、各逞威風、眞是將遇良材、棋逢對手、因各攻守得法、前半零對零、繼續再戰、後半覺戰逾定刻、未分勝敗因而無限制的延長時間 看他兩軍各顯身手、究竟誰勝誰敗結果兩軍戰至午后二點四十分鐘、工華卒勝關東一球、計錄如左

前半關東（〇對〇）工華
後半關東（〇對一）工華

於是則復賽第二賽勝負既定遂下令休息四十五分鐘、養精聚氣、於三點半鐘開始作最後之優勝決賽、電鐵及工華兩軍、歡舞出塲、均各動懷、希爭得榮譽之錦標、出陣衝鋒、急緩適宜、數戰結果、卒以四對〇、電鐵軍得最後勝力、獲得南開校友會所奬之『自强不息』之大銀盾並西崗西記皮革行之錦標優勝旗、兩局紀錄如左

前半電鐵（〇對〇）工華
後半電鐵（四對〇）工華

亞軍工華隊獲得英斌靴店之紀念優勝旗一面、賑旗息鼓由南開校友會分別舉行優勝錦標授與式畢、復由張洪武氏致詞時至四□始□幕矣

### 小澤氏老母幼女 白晝被人殺死
行兇後搶金票八十圓逃去
廿九日櫻町發生强搶慘劇

强搶殺人、罪不容誅、於十一月廿九日午后四點三十分鐘、大連櫻町二十八番地發生殺人之慘劇、推測情形、或屬爲搶而下此毒手也

前大連取引所信託株式會社取締役小澤新之輔氏之住宅竟有惡徒將看守門戶之小澤氏之老母志津七十六歲、及十三歲之幼女菊子、用菜刀殺死並搶去金票八十圓、逃走無踪矣

小澤氏日下尙在日本未歸、於發生慘事之當日、小澤氏夫人、因其女菊子讀書之朝日小學校、開催學藝會、於午後一點率七歲之四女、前往參列、菊子因病在家靜養有其祖母爲之看護、及至午後四點半學藝會畢後、小澤夫人歸家叫前門時、百呼不應、遂轉致後邊之便門、入室登床、則見其婆母志津與三女菊子、均死在床上、菊子之咽喉及肩部、均被斬傷頭向西部已死、而看護菊子之祖母頭向西南、已經早絕呼吸、驚惶之餘、乃急報大連警察署、池田檢查官、藤井司法主任等、當急至小澤家、實地檢驗、一方立派刑事等出勤、逮捕犯人

考察行兇之原因、或係知小澤家之內情形者、意謂該時家中必定無人看守、遂則由後門侵入、希圖行竊、不圖入室、見老婆同一幼女在家因恐發表其行竊之罪狀、遂起殺心、乃將菜刀持起、將老媼幼女殺死、後竊得八十乃去圓現欵、行逃矣

慘殺犯人指名前顧之小使杜某所爲、究竟實否、未能豫知云

### 日本震災 徵集義捐金
善士當解義囊

日本駿豆地方大震災、大連市役所、於二十八日午前十一點、在市役所集合民政署滿鐵、商工會議所兩公議會及各區區長代表、靜岡縣人會代表、滿日、大連、兩報館代表、全體參列協議、爲震災徵集善欵決定募捐之事項、如左

一、義捐金徵集由滿日大連兩報館免費登載
一、關於徵集義捐金依賴官公署及會社銀行各區之區長等
一、義捐金每人限在金五角錢以上
一、義捐金由大連市議所受理
一、受領之義捐金每日限至正午通知滿日大連兩新聞登載其芳名
一、由兩新聞揭載代受領證書
一、十月二十日截止

**瀋陽**

### 一二軍名義取消 恢復平時組織
并改由駐在地担負軍餉
入關憲兵亦行變更編制

東北一二兩軍入關後收平津早已告竣軍團係戰時之編制此後無軍事之可言該兩軍自無存在之必要故經邊署令于學忠王樹常兩軍長將一二軍名義取消各旅恢復平時組織仍分駐原處即由本月起實行改由各該駐在地擔負軍餉並飭由東北開拔入關兩軍編制期內所耗軍費軍餉軍需各若干據實造表呈報備核以便早日結束又聞隨同該兩軍入關之東北憲兵第一大隊第四中隊第二大隊第八中隊亦因兩軍名義取消變更編制無駐平津之必要是以奉令於日前開拔回瀋矣（捷）

### 聯合準備庫 檢查準備金

遼寧四行聯合準備庫主任李晶珊君於月之廿九日依該庫第六條規定之章程邀請各法團及各銀行到庫舉行第十八次檢查準備以昭信實檢查人省教育會代表劉逸心省農務會代表楊遇春商工總會代表胡文清中國銀行代表趙以恭交通銀行表代行表任振聲東三省官銀號代表張沛生邊業銀行代表郜信普本報奉天總分社社長唐樹浦茲將檢查結果公告於左

一、兌換券發行總額現大洋券壹千五百萬元
一、兌換券準備金總額現大洋壹千五百萬元
內計現金準備七成現大洋壹千零五拾萬元
內計保證準備三成有價證券時值現大洋四百五拾萬元

### 張副司令 電告返瀋
本月中旬

陸海空軍副司令張學良氏前赴京都出席四中全會參加討論國務善後事宜每日該氏行動均詳誌本報茲聞於上月廿九日東北邊署接得該氏電告謂在京諸事辦理公竣已搭車赴滬轉道北來赴平辦理一切約於本月中旬始能返瀋云（珠）

### 金委員來瀋

熱河省政府委員金鼎忱氏頃因某項要公必須向留瀋未去之湯閣忱主席及代理司令長官張作相二氏磋商是以該委員於月二十八日下午四時搭北寧一〇二次車來瀋云（珠）

### 國防軍二十師 分配於四省
遼九師吉五師
江四師熱二師

東北邊防軍改爲國防軍將原有四十五旅合編爲二十個師

等情已誌前報茲據軍界消息此次改編係遼寧省九師吉林五師黑龍江四師熱河兩師其師長人選業經內定俟張副司令回瀋後即可正式發表云（捷）

### 設立大規模 製造車輛廠
開辦費五百萬

東北交通委員會現以各鐵路客貨機車等均由外洋訂購損失頗鉅茲爲挽回利權計擬在遼寧設立大規模製造車輛廠以便自製各種客貨機車由開辦費預定爲現洋五百萬元東北所屬各路分別擔撥現正計劃進行中不久即可組織成立云（捷）

### 省委例會議決案

遼寧省政府於昨廿八日開第一七二次委員例會當經提議表決案件如下（一）民政廳核復鴨渾兩江水上公安局擬具

### 江防艦隊與吉江 各軍實行聯防
已屆結冰期國防猶重要

東北邊防公署以松花江與黑龍江同爲國防重要區域況時屆冬令已迫結冰之期防務更爲至要故特發出訓令飭令江防艦隊與江省陸軍吉省陸軍連絡一致實行聯防並令逐時報告聯防情形以免有悞聯責云（星）

**義縣公安局**

### 派員領槍彈

義縣公安局長王祥氏頃因冬防吃緊所部各種子彈尙付缺如必須請領而資防匪乃派局員王得清於月之二十八日來省向警務處請領迫擊砲彈五百枚八九步槍子彈三萬粒自來得手槍子彈一萬五千粒一俟批准發給即押運返縣（癸）

### 更正

日前本報載省城小東關郵政支局葛分局長調歸郵務總局服務所刊葛氏麟閣係鶴齡之誤謹此更正以昭核實（捷）

**農安**

### 譚局長籌補虧欵

農安前稅捐局長譚書銘自調省另委公事頒下後詳細核計（以備遣交新任）始知虧欠公私欵項約折吉帖五六百萬緡虧公欵三百萬吊新局長劉兆鵬全同君顧事之誼當時重稟財政廳代爲請緩聞准由本月一日起係新舊交替展期廿日譚一再遣子回家籌欵迄今逾期三四日公欵雖交尙未交齊財政廳能否再容尙不得知聞

擴充江防辦法案（主席提出）決議通過（二）遼西各縣被災地畝應分別蠲免課賦案（主席提出）決議通過並行民政財政兩廳妥核辦理（三）審查遼寧省造幣廠組織章程案（陳委員文學張委員振鷟彭委員濟羣提出）決議照審查結果通過云（捷）

### 王主席設立 駐瀋辦事處
尙其英爲處長

河北省政府主席王樹常爲便利要公起見咨請邊署擬在瀋垣組織駐瀋辦事處幷派尙其英爲處長遇有接洽事項以便就近指示聞已得當局允許該日內即可成立云（林）

### 保安隊分班巡查

省會公安局自局長以冬防吃緊之中匪案仍是發現前除已飭令各公安局每晚加崗檢查外於昨廿四日飭令該局公安隊每日分編數隊由分隊長督率沿街巡查以防未然云（林）

### 行將設立反省院

遼寧高等法院院長史延程頃奉中央司法部訓令於各省高等法院設立反省院一處以便感化執行之罪犯俾其自省歸化開釋其院長由高法院自兼等情史院長奉命後已進行籌設云（林）

伊私欵皆係商界欠泰發合五六十萬吊其餘別家多少不等據知者云共欠各商號亦有二三百萬吊伊現居泰發合親向各債權者云吾家素稱豊富所欠公私各欵尙不至破家吾已差吾子回籍籌措你大家請放寬心吾決非倒騙者可比儀多容時日俟將公欵交訖再償私債吾此次失信與大家甚爲抱歉此謂前人闖土迷後人眼將來新任必受影響而譚局長原本忠厚長者皆以道學稱之且誠於衷形於外處處引咎自責各債權者無不諒解而伊私債雖多尙不爲廣云云

**穆稜**

### 新任所長宴嘉賓

雞冠山一分所新任所長吳雙禮氏年二十二歲雖然青年性質敦厚品行端方自到任以來禁止煙賭肅靜地面逐去流氓照章辦事毫無違法雞冠山村各商農戶無不歡迎欽仰昨到各商號拜客二十五日又在海豐棧大排筵宴直飮至晚三點

**開原**

### 補助庶政之進行 整頓地方法團
奉到省令須按月呈報

開原縣政府頃奉省政府令略謂現以農商各法團原爲補政而設若其一切設施與進行庶政無益反與地方人民有害命復成何事件合亟令仰各該縣整頓地方法團並將設施之經過每月呈報一次以便存查該縣長令後着手進行云

鐘薦歡而散云云（月）

**吉林**

### 悍匪解送清鄉局

吉林永吉縣保衛團關德權總隊長日前由下九台捕獲久在永吉界行搶得贓之悍匪報字天龍不學好二名尙即審訊供認爲匪等非法情形子諱以案關重大已於昨將二匪連同贓一併解送全省鄉總局懲處以彰法紀而重閭閻安寧云

### 公安局開會 積極籌備冬防

吉林省會公安局劉局長現當時屆嚴冬淞江行將結凍市面

**昌圖**

### 奮勇殺賊陷重圍 死於彈雨之下
馮丁長身後蕭條頗堪憐

本縣第三區小趙家窩堡屯於十一月二十二日突來胡匪仁義等二十餘人蟠踞二日搶去二十家子領南榆樹林屯張姓十九歲姑娘一人二十四日第三區朝陽堡村自衛團聞信當由丁長馮寶泰帶團丁十五人前往剿捕馮丁長將所帶團丁分爲三股相勢攻擊互射良久匪已不支不意由團丁背後闖出胡匪十餘人該丁長看形奮勇賊號猛攻奈團丁均抽自農間探未見陣因腹背受敵大起恐慌竟曳兵而逃只剩馮丁長一人與匪力戰卒以寡不敵衆致腰部受傷不能使用大槍乃換匣槍向匪猛射擊傷胡匪二人歷三時之久被匪包圍致身受槍傷四五處竟而殞命聞報丁長現年四十三歲係昌圖第八區查罕牛□人家中双親均已七旬不能作苦常年全賴其子差月薪之收入以爲生此次竟因剿匪殞命身後僅留男女孩各二人長男現年十二歲幼女現年二歲家無立錐之地因

**哈爾濱**

### 養院援照成例 施粥業已開始
貧民領粥須持戶口證

濱江市政籌備處附屬慈善機關教養院每年冬季必捨衣施粥以救濟市內無告貧苦同胞本冬該院仍援往年成例辦理定十二月一日開始施放惟施粥規章不似濱江紅卍字會得就原地飽餐准貧民自帶器皿領用該院爲防止冒領起見領粥者必須攜帶該管警察分所塡發之戶口簿特派專員檢閱簿上人口有領粥之可能者酌而施與云

即行繁華不肖之徒容易匿迹自機思是對諸冬防亟關重要以重有城公安遂於由昨召集所屬開冬防會議極積籌備日內即將實行冬防云

**遼陽**

### 楊縣長拜客

本縣新縣長楊顯青已於前蒞遼到府接印視事已誌前報茲該縣長爲聯絡計特於昨親往各機關及地方士紳拜訪云云

### 庚局長有請假說

公安局長庚星白茲聞另有他就呈請長假究竟將來是否是實容訪明確再行披露

### 祖縣長涖昌接印

縣長趙與德調任察哈爾建設廳長已誌前報所遺縣長一席經省府委祖廣福署理祖氏已於十一月二十三日來昌當即接印視事矣

**黑山**

### 劉局長令各區 保護講演團

報界創辦救災講演團演說地方自治提倡新政劉局長分令區所一同保護講演員所到之村鎭嚴加保護云

### 拿獲嫌疑犯

前報陳五被害經公安局調查因早有挾嫌者王劉秦三人拿獲到局尙未審明云

### 蘇聯駐海拉爾 領事館撤銷
領事任哈副領

蘇聯駐海拉爾領事館奉莫斯科政府電令於本月二十三日已下班停止辦公原因該處距滿洲里甚近無設立領館之必要爲撙節經費起見一切事務畫由滿洲里領館兼辦故日下一切公文向滿洲里領館移交中領事阿爾洛夫將於日內來哈向總領事館報告移交經過並聞已被委駐哈副領事云

### 夜間通行必須 携帶通行証
特區愼重冬防

特區警察管理處茲爲愼重冬防起見特印製一種夜間通行證凡於夜間十二時後在街通行者必須持帶通行證以資證明身分現該處已通告各色人等到署領取云

**雞冠山**

### 新任分局長涖穆

駐本站特區市政分局長胡慶善因辦理不善已被總局長撤職已誌昨報新任關局長於月之二十四日乘車蒞至接辦視事矣

**海城**

### 瀆職被通緝 又運動充差
前四區李區長

頃據 虎庄屯來人云 前四區區長李貴彬因瀆職舞弊違法殃民曾經李榮三在省縣分別呈控官府調查屬實省令所屬一體通緝在案已誌前報而李貴彬奸狡已極事先偵通消息畏罪潛逃原告人以該區長對于侵吞煙苗捐欵賑䘏賑捐各等項官府自有相當處分惟倉谷一事該區長竟將脩倉之欵脩造自已院內之廂房現在倉房無所谷亦無存實有背建倉積谷之意義因此本區各村會仍請原告人全始全終補呈追伊到案並業經確實探悉李貴彬現更名李震寰曾在清源長春等縣歷充稅差今由撫順東門分所調充瀋海路章黨站分所主任以故原告人李榮三現擬在縣政府補呈追案並請發給護照親赴章黨站指獲云

**普蘭店**

### 警署非常警戒
警官全部出動嚴佈法網
查獲多數鮮人嗎啡

本埠警察署近以無賴流氓嗎啡鬼等衆多際此冬令難免不爲饑寒所迫挺而走險發生事端警署爲肅靖市面取締宵小計是以於昨月之二十七日午後一時半許飭令全部所轄警員施行臨時警戒凡各要衝街口小店客棧大煙館及在住之鮮人等家均佈羅網嚴行檢查聞竟將提蔴售鮮貨無許可行商鑒扎者檢獲十餘名又於居住之朝鮮人家搜出嗎啡嗎啡者數家一同帶署懲罰以警効尤云

**長春**

### 胡匪亦還擊
事主先開槍
衆寡不敵退去

本月二十日夜大雪之際長春東五里堡子農戶包勳家突來胡匪四五人持械叫門該家警有警犬四五見人大吠包某及其家人聞聲亦持械群登屋頂謀與抵抗匪等聲言如不開門即將攻入包等即鳴槍示威匪亦開槍還擊旋以守護人多匪遂退去據包之隣居之匪等本擬入內取煖非定行槍刼也云云然則包某已飽受驚慌矣

### 開發退職之奬金

吉長路十八年份營業進欵特佳年終特給奬金一個半月旋又請求特業奬金一個月已蒙批准不知何故至今未發比至十八年紛退職者本應各發下在職奬金後即時發放乃以近該路當局時有變遷主要目司亦時有上下凡百公事莫不積壓以至遲遲至今始克發放該路應得該項奬金者三數百人聞之莫不色喜云

**伊通**

### 公安局將增設 分駐所三處

伊邑公安局長劉漢卿氏察防歸來已誌本報劉局長鑒於邑境地面寬濶所有分局分所對於統轄上實有鞭長莫及之慮現擬在業赫鎭景家臺赫爾蘇等處增設三個分駐所以便管轄而保治安除呈請全省公安管理處備案外刻正在物色新分所之巡官等人員云

### 楊局長赴省

伊邑教育局長楊飛閣氏本年已屆任滿之期經縣政府常主席保薦連任日前十八日楊局長躬赴省教育廳稟陳伊邑邇來教育情形及縣中梭風潮經過並謝委云

### 高處員來伊放餉

吉林副司令公署軍需處處員高逋言氏於昨廿一日來伊下榻於天興源翌日到防軍三十三團之五六八各連點名放餉於昨廿三日又去雙陽該團之三營放餉云

### 吉敦路考試警長

交委員當厲行警察教育並提高警察地位特改訂警察薪級通令各路施行已誌本報茲悉吉敦鐵路奉到此令除實行改訂新級外並依照該令規定警長警兵均須加以考試以便擇優提升該路局因在長辦公警務紛忙未能全數來考故先提各級警長來長應試刻已由該路警務股考試完畢仍舊回警兵則尙須稍待云

**大賚**

### 范隊長又回原差

大賚公安局守衛隊隊長范煥章前曾調充一區代理分局長辦理事務有條不紊素爲富局長所倚重現又調回原差仍充守衛隊々長之職范君作事認眞精明有爲此番舊地重遊必有一番振作云

### 富局長整頓警政

大賚公安局局長富双實氏素懸警察經驗作事認眞勤求民隱視事以來無日不以整頓警務爲前提督飭員屬認眞服務厲行清潔以重衛生搜緝匪類以靖地面整飭警士以重風紀督修道路以便行旅等項公安事務均次第舉行成績大有可觀現又極力籌備冬防嚴查宵小混跡市街以維治安賚邑受福誠非淺鮮云

**旬聞**

### △國曆舉行娛樂

（安東）安埠縣政府頃奉省令轉國府令開爲化除民間舊習厲行國曆起見所有民間廢曆新正祭祀祝賀娛樂各項務于國曆新年前後舉行云

### △盜賣客載被控

（安東）鴨渾兩江航務會員馬玉令續前由通化承攬天和泉等號粮載計共二百餘石距行抵中途遭險乃馬玉令不知遵章報會核辦竟藉遇險將已濕之載盜賣得價潛逃繼經航業會偵查該項濕載係寶興轉安縣馬路溝之德泉溥燒鍋及復增盛等號希以賤價藉中牟利各等情該會現已具情水上公安局咨行輯安縣傳究該燒鍋等號以便罰辦云

### △何縣萌退志

（依蘭縣）本邑地方公欵處主任聯桂對於職務異常認眞不知何故與遊擊隊淸結餉項竟差欵十萬吊由己身賠償是以向縣政府提出辭職經縣長百般挽留始打消辭意云

### △澡塘日見起色

（開原）驛東小孫家台與隆街路南永生泉澡塘自改組以來屋宇淸潔設備整齊對于顧客應酬特別週到該塘執事人趙延然又將池稚劃一聘請超等理髮技師王富海看箱頭目字信臣等非常忠厚招待周滿凡赴該塘沐浴者無不稱贊是以該塘營業大有起色云

### △車夫拾金不昧

（開原）日昨下午一時許驛內民宅孫某買樹支一車言明價錢大洋八元不料該農人將樹枝卸畢臨行時竟將大洋票子失後被拉洋車夫徐某瞥見將農夫喚回原金交伊不昧農人道謝而去該洋車夫如此仁義實屬令人欽佩云

### △冬季檢查印花

（下九台）本站永吉十一區印花稅處頃奉處令略謂時至冬季檢察之期印該稅處即行派員遵章詳加調察以防偷漏而重稅收云

### △郵局減輕匯利

（農安）郵政局通匯兌迄今十餘年矣商民稱便自局長孟師孔君到任慘淡經營頗盡心力以故郵件發達匯兌漸廣若非局長得人曷克臻斯況孟人品端方性最和藹故人人愛敬個個歡迎而孟雖善於人交然公務毫不廢棄每日遵章辦公多得勞向爲同事所不及並有辦劉東漢人極誠實勤於公務諸事謹愼所司接收郵件及對待窗口購郵票等事皆以和顏悅色如有不明郵章者無不婉言指導俾其心悅誠服歸去忻感莫名刻聞該局又添辦小欵匯兌及儲金等事該局公務日添而辦理仍彼二人每日忙碌大有着刻不暇查該局以前吉黑匯利百分之一五譬如匯哈洋百元僅匯費洋一元五角本邑各商多有代理匯兌者匯利較輕而郵局匯兌大受影響郵務管理局洞悉此弊並因添辦儲金純係從民政策故由本月念四日起減輕匯利而匯百元僅納匯利一元凡匯欵者無不避重就輕今後郵局匯兌日必增加孟劉二君公務愈添愈重吾國惟郵局賞罰分明向不辜負屬下云云

### △櫃夥舞弊敗露

（許家屯）本驛雜貨商吉興東櫃夥李某前以本號名義私寫假信在營口某商購洋線一件（値大洋二百餘元）及貨發到該號僱大車送到家中未逾三日李某即行辭出以爲神不知鬼不覺獲此巨欵於願斯足殊不知計爲掩耳盜鈴胡能隱秘日久營商以貨發多日未見復音來信質問該號詳查始知李某所爲於昨至本驛警察派出所控訴及警察到李某家中該已聞風遠颺乃將其父綁來初尙抵賴後以嚴刑拷問始行供出眞情賍物已售出大半判令照價賠償重加笞責討保釋放若李某父子可謂愚之極矣

### △舉行傳經紀念

（海城）本城紅萬字道院統掌光輝以十月初九日爲母院傳經紀念日特於初八日下知單於入修各位准於來日午前十時在分院內舉行紀念祭云

### 每日繪圖紅樓夢
第三百二十七回
香月尙先生繪
繪編禁止轉載

寶玉忙拉蕊官、又用拄杖隔開那婆子的手。說道、你只管拿了回去、實告訴你、我昨夜做了一夢、夢見杏花神和我要一挂白錢、不可叫本房人燒另叫生人替燒我的病就好得快了、所以我請了白錢、巴々的煩他來替我燒了我今日纔能起來、偏你又看見了。這會子又不好了。都是你冲了。還要告他去、藕官你只管見他們去。就依着這話說、藕官聽了。越得主意、反拉着要走。那婆子忙聯下紙錢、陪笑央告寶玉、說道、我原不知道、若回太太、我這人豈不完了、寶玉道、你也不許再回。我便不說。婆子道、我已經回了。原叫我帶他、只好說他被林姑娘叫去了、寶玉點頭應允婆子自去、這裏寶玉細問蕊官爲誰燒紙、必非父母兄弟定有私自的情理、藕官因方纔護庇之情。心中感激、知他是自己一流人物。況再難隱瞞、便含淚說道。我這事除了你屋裏的芳官和寶姑娘的蕊官、並沒第三個人知道今日忽然被你撞見。這意思少不得也告訴了你、再不許再對一人言講。又哭道、我也不便和你面說。你只回去背人悄悄問芳官、就知道了說畢、怏怏而去、寶玉聽了心中納悶、只得踱到瀟湘館瞧黛玉、越發瘦得可憐、問起來比往日大好了些、黛玉見他也比先大瘦了、想起往日之事、不免流下淚來、些微談了一談、便催寶玉去歇息調養、寶玉只得回來、因記挂着要問芳官原委、偏有湘雲香菱來了、正和襲人芳官一處說笑、不好叫他、恐人又盤詰、只得耐着、一時芳官又跟了他乾娘去洗頭他乾娘偏又先叫他親女兒洗過。纔叫芳官洗。芳官見了這般。便說他偏心、把你女兒的剩水給我洗、我一個月的月錢、都是你拿着、沾我的光不算、反倒給我剩東剩西的、他乾娘羞惱變成怒、便罵他不識擡舉的東西。怪不得人人都說、戲子沒一個好纏的、憑你什麼好的、入了這一行。都學壞了、這一點子小崽子。也挑么挑六、鹹嘴淡舌、咬群的騾子似的娘兒兩個吵起來、襲人忙打發人去說。少亂嚷、瞅着老太太不在家、一個個連句安靜話也都不說了

## 秋

有一天，我到野外去遊玩，看見那可惡的秋風，一陣一陣的吹在我的臉上，好像沙子打臉一般，樹葉子，早已變成黃色，落在地下，秋風一吹，好像蝴蝶飛舞似的，這時候，花都凋謝了，草都枯槁了，看這景緻忽然想起我求得的知識，不覺出了一腦袋的汗，趕快回來了

(吉長附小十五級李秀雲)

光陰過得眞快呀！沒多時又到了秋天，秋天的秋風，一陣一陣的吹來，很熱的天氣，都被秋風吹去，花草樹木，都被秋風吹黃了，吹落了，我們在這秋風裏，要一天比一天精神才好！

## 秋景

(吉長附小第十六級學生張敬唐)

壹年分四季，春夏秋冬是呢，四季都有景致，現在把秋天的景致說壹說，秋天的景致，天氣漸涼，萬物都現出壹種淒凉的樣子，園內的花也凋零了，樹的葉子，也都落了，再聽那蟬叫的聲音，更覺悲哀的很

## 秋風（新詩）

(吉長附小第十一級劉廷鳳)

可惡的秋風啊！
你一來到
樹葉片片零落滿地了
只有一個枯乾的枝幹
赤條條的一葉不掛
那些可愛的花草綠葉，也被你吹散了
你一來到
動物也藏起來了
沒有一件東西不討厭你的
你爲甚麼不受一切動物植物的歡迎呢？
因爲你一來到
把他們嚇得
躲的躲
避的避
眞是使他們很你

## 秋風—（新詩）

(吉長附小第十一級吳麗春)

可惡的秋風啊！
你爲什麼整天的吹着？
你要知道
從前春季和夏季所留的花草樹木，都是很茂盛的，到了今日
他們都是被你吹得垂頭喪氣
你一來到
惹得萬物都恨你
尤其是老樹都被你吹得一葉不掛
所以他們大家都要聯合起來
決意把你打倒

## 秋風

(吉長附小十五級唐潤培)

## 中秋之月

(吉林附小第十一級陳玉新)

我們要回南去哪『你們好好用功罷！』
可愛的月亮呀！
你是多麼美麗而可愛呀！
你射出的光芒是多麼公平
你的心是多麼純正
我希望你永遠的普照大地
不要今日光强明日無力
我願意你常久的和我做伴侶

## 秋燕

(吉長附小十五級鄭實華)

秋天到了，天氣冷了，地上的花草都黃了，樹上的葉子，也都被那可惡的風，吹落了，梁上的燕子，天天呢喃呢喃的叫着，想要歸南去故作離別的聲音，秋燕呀！你不必如此，你雖然離故鄉明年春天還可以回來，我們的光陰，是不能返回的，眞叫我悲嘆啊！

## 菊話

(海城南盤嶺校初三生崔鳳珍)

菊說『我性耐寒，天氣雖然嚴寒，朔風雖然怒號，我是怡然自得，長着綠的葉，開着紅的花，氣味幽香，顏色美麗，所以人人都來到我的面前，觀賞我，愛喜我，把我樂的了不得』

## 秋燕（新詩）

(吉長附小十五級黃鳳禎)

秋風一到暑氣消
大地上的花草樹木都枯槁
那簷上的燕兒，呢喃呢喃的叫
好像對我們說道
『小朋友，小朋友』

## 我的夢……看電影

(吉長附小四年生蕭大昌)

昨日晚上，我做了一個很有趣的夢，就是我和我的父親母親，小弟弟，一同上電影院去看電影，我們走進電影院的時候，電影還沒有開演我叫我母親和小弟弟，坐在一起，我便和我父親，走到賣鮮貨的地方，買了二斤白梨，一斤葡萄，一斤瓜子，半斤榛子，就走了到了看電影的地方，我把這些東西，往桌子上一扔，我的小弟弟便一大把一大把的裝進口袋裏，我看他拿東西，我也忙着和他搶了起來，小弟弟搶不過我，他便哭起來，我母親站起說：『走吧！我們也不看了！』我便哭著拉我母親不讓他走，一會兒，電燈都閉了，我們往台上一看，見了一個孫猴跳打跳的出來我們看了一會忽然冒出火來我一吃驚就醒了，原來是一個夢

## 秋日旅行記

(吉長附小四年生王鳳儀)

九月二十八日，天氣清和我們隨八點半鐘車赴土們嶺旅行，沿途紅葉金穀，十分可愛，高山峻嶺，起伏蜿蜒到土們嶺，全景畢現目前，我們便攜手登山，前後互答微風吹來，樹葉沙沙作響，和唧唧蟲聲，同奏起來，很是好聽，我們拿出點心來大家一同吃，吃完，又玩了一會，才排隊下山，到永吉縣鄉十一小學校休息，四點隨貨車，到下九台，永吉縣四區第四小學校參觀，在那裏玩了一會球，便乘車回來了

## 學宜有恒

(海城南盤嶺校初三年生孫殿才)

有一星期六的下午，第二課的時候，那一課是學生會我講演道「人生在世界上，必須有念書的心意，然而念書的時期，又必得有恒常的心 才可以研究那無窮的學識呀，不要念一天，休息十天的」同學們都不深信，我又說：同學呀！同學呀！你不看看那歐美的科學家們和我國的古聖賢們嗎？那一個不是苦思力索的孜孜研究的呢？才能得着名譽流芳呢況且這學術是日新月異的，若是或作或輟的作去，那能有心得呢？說到這，大家都贊成這個恒字了」從此以後他們便打破那無恒的心，抱定有恒的主義，就開始努力向學了，後來果然是成績很好

一九，十一，十一

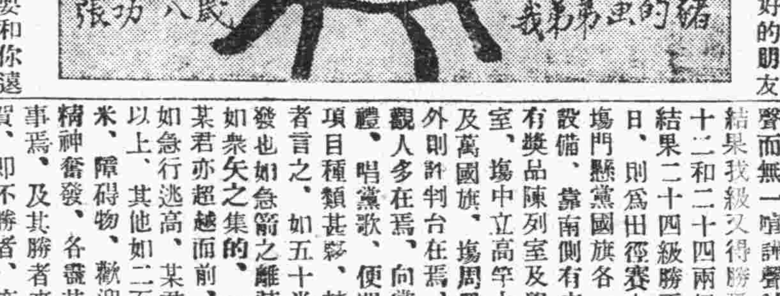


## 給同學的信

(吉長附小十六級張樹岩)

親愛的樹馨妹妹：
我們聚首一堂，已有二三個月了，得着你的益處很多，自以爲得着一位很好的朋友眞是快活，那知道要和你遠遠的分離了，不知何日再能晤面，看那春風吹楊柳，聽那秋雨滴梧桐，也空勞懷人之思，現姊的行裝，已經料理妥當，預備本月二十二日動身，等我到了家，給你來信吧！刻下天氣很冷，請你格外保重身體，別無多言，專此奉聞，並請
學安，並盼
同玉 姊樹岩謹啓十月十日

## 約同學參觀學藝會書

(欒家屯普通學堂四女 劉鳳蘭十四才)

秀英表姊
好久沒有見面，掛念得很，陽曆十壹月十貳日那壹天，是岔溝學堂開學藝會，請你明天到我家裏來，壹塊兒到岔溝學堂去，參觀好不好呢你要是來我就在家裏等著你哩

## 往光明路上去

(吉長附小五年生趙世慶)

現在中國在國際上是處於不平等的地位，列强的侵略，軍閥的專制，官吏的壓迫，沒有受不到的，所以百姓如在泥水之中，社會又非常黑暗，我們同胞要想人人都到光明路上，必先使政治修明，科學發達，打倒貪官污吏，取消軍閥專制，除掉列强侵略，及各項不平等條約，才能離了這黑暗世界，達到光明的大路

## 我校第二次體育會記

(熊岳高二十一級生梅仲魁)

歲月不居，雲煙易過，轉瞬間又是季秋，值此良辰豈能負此大好光陰哉，是以吾校又開第二次體育會焉，蓋運動爲體育之一，體育又與德智育並重，此學校之所以有體育會也，與夫吾校之此次體育會之前次又多有差焉，今歲體育會，爲兩校所合辦，是以又添有球術也，本月六日比賽球類，首爲我級與二十五級比賽籃球，結果我級勝焉，繼與二十二級賽排球，觀者甚衆，然只聞笛聲毬聲，鼓掌聲而無一喧譁聲，誠勝事也，結果我級又得勝焉，繼爲二十二和二十四兩級拍球比賽結果二十四級勝焉，及至八日，則爲田徑賽之比賽矣，場門懸黨國旗各一，場內之設備，靠南側有來賓招待室有獎品陳列室及學生之預備室，場中立高竿上懸黨國旗及萬國旗，場周圍小與，場外則評判台在焉，各界之參觀人多在焉，向黨國旗行敬禮，唱黨歌，便開始運動，項目種類甚夥，玆舉其精彩者言之，如五十米比賽，其發也如急箭之離弦，其止也如衆矢之集的，一轉瞬間，某君亦超越而前，占優勝矣如急行逃高，某君竟至四尺以上，其他如二百米，八百米，障碍物，歡迎操等無不精神奮發，各盡其能，以從事焉，及其勝者來賓鼓掌致賀，即不勝者，亦各洋洋自得，悠然而退，勝不矜，而敗不餒，此吾校體育之本旨也，五時會閉，而參觀者仍如堵焉

## 交通便利的好處

(吉長附小五年生溫玉珊)

社會進化，國家强弱，全靠交通的便利，交通便利，人民的行動敏捷，無形之中可以得到許多知識，人民安是都有知識，社會自然就能進步，交通便利，外邊的原料可以運到工廠中，工廠中製造的物品可以運到外國去銷售，把他們的錢賺來，國家自然就富了，由此看來交通對於社會進化和國家富强的關係很大

## 農夫的苦

(海城南盤嶺校初三年生孫成良)

農夫苦，農夫苦，農夫在田種五穀，俗語說：「春種一粒粟，秋收數萬斛，世間無能農夫，誰能不餓死」況且鋤禾日當午，汗滴禾下土，吾人所食穀，粒粒皆辛苦，早早起來勤操作，晚晚回來不欲休，你們瞧呀農夫有多麼勞苦！

## 什麼是救中國的東西

(蓋平營鎭舖學校高十五級二年生朱濟昌)

現在我們中國，處處站在不平等的地位，第一，是國際地位的不平等，第二，是國內人民地位的不平等，第三是經濟的不平等，中國弄到這種地位，再不設法挽救，是必定要亡的了，要想把中國挽救回來 我們必須先要預備救國的東西，那麼，救國的東西是什麼呢，就是三民主義，爲甚麼救國的東西是三民主義呢，因爲三民主義，把中國危險的情形，說得很是透澈，並且指示中國前途的發展，我們能澈底的明白了三民主義，堅決我們的志向，使我們不致誤入歧途，能將救國的利器，行得很敏妙，才可以把中國救起來哩

## 家書

(鳳城三小學童十級周榮國)

父母親大人膝下，敬禀者，自別慈顏，時深孺慕，恭維福體安康，眠食如常爲頌爲慰，男自奉大人嚴命，負笈從師，已於八月十四日，平順抵校，翌日校中開課，諸位師長朝夕訓誨，都能盡意，熱心教授，男在校內自知勉，何敢玩揭時月，以負尊意，至於在外各事，自知謹慎，還來身體亦好，勿勞慈念，伏祈起居珍重努力加餐爲祝，餘容後稟肅此跪請
金安
男榮國謹禀
九月四號

## 養狗的好處

(吉長附小十七級李臻睿)

我們都應當養狗，因爲狗對於我們，有許多好處，從前有一個將軍，他每次出外打仗，必帶着他的狗，名愛兒一回去，有一次，他們被敵方打的大敗，將軍也不知下落，愛兒既失了主人，只得回到主人家去有一天門外來了一個老乞丐，一直的就往屋內走，將軍的兒子，和他們的家人，都吃乞丐出去愛兒見了，很急忙的跑到老乞丐的面前，很歡喜搖尾含着老乞丐的衣服，因爲什麼愛兒這樣歡近他呢！原來這老乞丐，就是許多年前失跡的將軍，我們想，如沒有那狗，將軍的兒子還能認得將軍嗎？狗對我們有許多好處，所以我們要養狗

## 述我學運動會的盛況

(欒家屯普通學堂三男安立溪十三才)

我們學校，在陽歷十月二十二日，開第三次秋季運動大會，午前九點鐘開會，午後四鐘點閉會，那天的天氣也很好，我們先生一塊兒在操場裏遊戲賽跑，先生賞我們很好的獎品，還有銀盃七個來賓也是很不少的，一般看熱鬧的個個呼歡之聲不絕於耳我自入欒校已快滿三年了從來未有的這個樣的盛會啊


**聲明接兌啓事**

大連市平和街二十九番地聚泰園飲食店營業現下兌與杏樂天經營改爲杏樂春於民國十九年舊曆十月初七日開市以前聚泰園川換錢項賬目一切糾葛概由聚泰園負責與杏樂春毫無相干特此敬告
杏樂天主人運元亭謹啓

**延敦長途汽車行駛廣告**

敦化菊生旅館內寓
敝棚擬購萬國牌大汽車數輛刻屆冬令道路堅凍特聘優等運轉擬於國歷十一月廿四日開往延吉長途保途中無顛簸破壞之虞每位票價哈洋十二元往返便利特此通告
延吉售票處 旅館
敦化菊生旅館謹啓

**俄國飯店兼旅館**

敬啓者本飯店兼售西洋大菜安寓旅行客商數載以來深蒙各界賜顧不勝感謝之餘近爲擴充營業報酬顧主起見不惜重資特將屋宇加工修葺一切陳設異常雅潔更聘西洋高巧廚師對於菜蔬精益求精每餐每人僅價金票六角至八角計湯菜一個二盤二個外有點心一個另外配碟四個並極豐美飫饒適口侍役殷勤格外週到尙一最優且廉之飲食店也際此秋高氣爽謹會佳辰幸乞惠臨無任歡迎恐未週知特此奉佈
大連市奧町二十五番地聚仙樓東側
中央飯店謹啓 電話二一三二六

**聲明圖章作廢**

啓者敝人有一椭圓形圖章上刻隸書于成功三字不知遺失何處因即作廢今後另刻新章辦事倘有小人拾得前章圖謀不軌概作無効特此鄭重佈達
西山會石家溝屯三五四番戶 于成功啓

奉送最新 **肺病療養指導書** 函索即寄
哈爾濱道外正陽四道街口 愛世開洋行

**北京志和信細毛皮貨莊** 寓浪速町鴻記鞋店內

啓者敝號新到玄狐倭倒貂皮海龍火狐順腿灰鼠灰脊紫羔灘皮狐頭袍水獺等類俱全不勝枚擧倘蒙各界諸君賜顧請駕早臨不勝歡迎之至矣
奉天寓南滿站茂林飯店

**遺失證書聲明**

啓者月之十八日在長春南滿站遺失提包一個內有物品多件有內務部警官高等學校陳興中畢業證書一紙又有證明書一紙他人作何用均無效特此聲明
有得者回寄至公主嶺泰和復

沙河口分社 電話九九五六番

**上海大戲院**

新設電話二二五四七番
陽歷十一月廿九日起映
飛鶯影片公司最新出品
**舞女慘案**
上海舞場戀愛之一段傷心史
查瑞龍賀志剛導演
楊耐梅劉素琴主演
◀下期准映▶
風流武俠奇險佳片 **四大女俠**
同時加演故大總統黎元洪出殯之大盛況一本

**西崗 世界大戲院**

自十月初八日起連映五天
武俠巨片 **劍峯寨** 偉大出品
下期預告 三集 乾隆下江南 火燒百花娘 八集 火燒紅蓮寺

**東北交通委員會材料購辦委員會招標廣告**

本會現奉東北交通委員會核准標購交通材料茲將購置機關材料名稱數量等項列表於左凡願承辦者希即先期來會登記領取標單並索閱詳章其已登記者即派員領取或函索標單爲要
會址 遼寧東北交通委員會

| 購置機關 | 材料名稱 | 數量 | 開標日期 | 交貨地點 |
|---|---|---|---|---|
| 齊克路 | 軸油汽缸油石蠟油洋油柴油等 | 十一種 | 十一月廿九日下午三時 | 洮南 |

**大連首創**
**遠大百貨店**
一週紀念酬謝顧主減價七天
◎犧牲血本各貨實行照碼八五扣
祇有四天爲日無多良機莫失
浪速町七十番地 電話二一六六五番

大瓶七元中瓶三元五角 專治倒開花的婦科聖藥
**路頭思夢**
專治 月經不調 經期腹痛 腰痛腿痛 經痛 月經不來 月經過多 妊娠嘔吐 惡心 飲食不進 產後腹痛 腰痛 惡露過多 老年白帶 老年見經 年久不孕 身體衰弱等症
遼寧百草製藥公司出品 城本各大藥房皆有代理店

**洮昂齊克鐵路局標購材料廣告列表於左**

| 路別 | 標購材料種類 | 開標日期 | 開標地點 | 領取標單及章程地點 | 投標押款 |
|---|---|---|---|---|---|
| 洮昂 | 機務用色彩塗料雜品煖汽釘類工具電氣藥料 | 十二月廿一日下午一時 | 遼寧省城大西關成平里齊克駐瀋材料轉運所 | 洮南本局材料課或駐瀋材料轉運所 | 現洋三百元 |
| 齊克 | 機務用工具五金水道雜品色料藥品釘類電氣工具線路工務用五金釘類工具家具雜品建築色料被覆石灰磚瓦 | 十二月廿二日下午一時 | 同上 | 同上 | 同上 |
| 洮昂 | 機務用木材 | 十二月十五日下午一時 | 黑龍江省城呼海齊克駐江辦事處 | 洮南本局材料課或江省呼海齊克駐江辦事處 | 同上 |
| 齊克 | 機務用木材工務用木材 | 十二月十六日下午一時 | 同上 | 同上 | 同上 |

**瑞有氏黑色補丸**

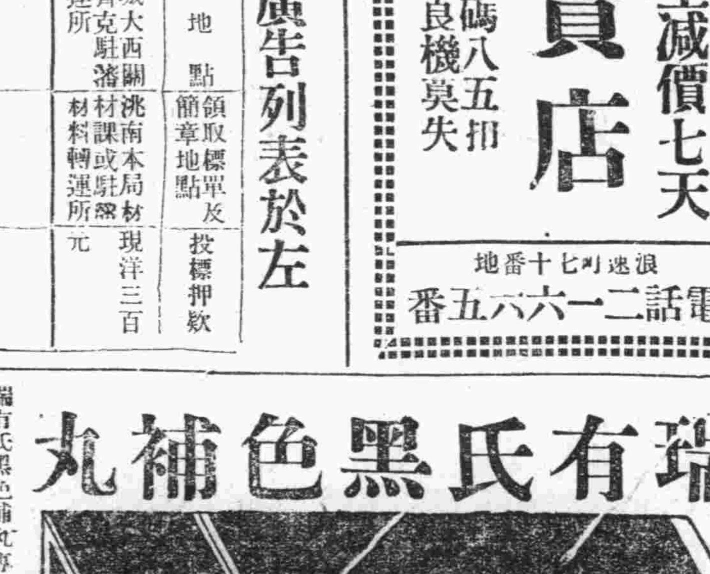


瑞有氏黑色補丸專治男女貧血五勞七傷氣虛咳嗽先天不足後天虧損少年破身太早夜夢滑精精冷出汗精冷精滑子嗣艱難自汗盜汗腰腿痠疼形容枯瘦小便夜多年久白濁或婦女之白帶及年久不受孕凡由腎部發生各症服之非常有效強精固腎無病常服體質強壯精神充足永保無腎虧之虞
定價每打三十元每盒三元 小盒一元二角
外埠函購者可郵寄各埠大藥房凡經售西藥者均有代售倘無處購買將款滙至分行購買立即不悞爲無舛錯
總行上海英租界福州路八十二號瑞有氏藥行
分行哈爾濱道外正陽街西頭 瑞有氏藥行
遼寧十一緯路西南電報局東屋
瑞有氏藥行啓

**一星牌 拔毛藥**

淨子兩腮鬍鬚婦女腋毛 元低胸手毛等三分鐘淨 男百發百中每盒大洋一元 髮
函購均加郵力一角函內付款須用掛號信否則失落不負責
函購函寄天津小站大東製藥公司
經售處 奉天日站平康里洪興茂 長春頭道溝泰來鴻 山海關海北書局 哈爾濱泰來仁 秦皇島會友書局
華北朝鮮總經理 天津小站 **大東製藥公司**

**頭痛牙痛**

患者請用一星牌頭痛藥主治百般頭痛一切牙痛不論男婦老幼或婦人經期頭痛牙疼等保能服後三分鐘止痛百發百中主顧必須認明（一星牌）以杜假冒每袋一角半打大洋一元

**海狗鞭健腎丸**

治療男子腎虧陽痿房事不擧不固精冷遺精早洩之腰腿痠軟一切腎虧服之能健腎培元老少咸宜功効偉大每盒一元五角

**天壽堂香港 姑嫂丸**

治婦女經期不調血色不正或多或少或前或後遠近閉赤白帶白淫子宮寒冷一切暗病久年不育服之却病種子百發百中每盒一元

**東北唯一 光明美術照相館**

西洋技師 電光攝照 凡游瀋者 須趁機會 留一紀念 包管滿意
全國唯一照相通信機關
**東北新聞影片社**
供給東北新聞照片 承攝各種電影片
瀋陽商埠十一緯路三經路口一百四十號

招幕各埠代理店

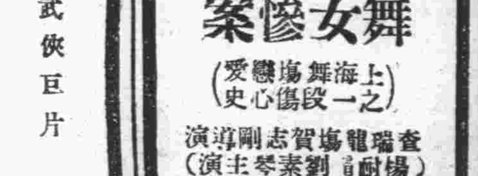

最新婦女靈藥 專治婦女諸病
奉平各大藥房大商號留出售
驚天動地 **女界福** 救人無數
大連市德記全棧大藥房總發行

招幕各埠代理店

上海分此

# 大連中華百貨消費合作社

擇於陰歷十月初一日

# 先行交易擇吉開幕

監部通九十七番　電話六九五五番



最新發明　肺病特效藥　三那星

肺癆病是人類的大敵　三那星是肺病的救星

肺癆乃係一種極微細之肺癆菌、盤據於嬌嫩之肺臟、破壞人體組織、成最可怕之肺二症、發現肺癆困者、為德國醫聖考克博士、此項肺癆菌有一種特殊之防禦力、能抵抗一切外來藥力之攻擊、蓋肺癆菌體、係中性脂肪血內膜及抗酸性臟質之外膜購成、且肺癆菌侵入人體局部時、其四週即被侵蝕而形成頑強之結節、以阻得血流之經過、致使內服或注射之一般殺菌藥劑、無由攻入肺、故醫家常有無病無藥之喚、……肺病中之單純症如、嗽血、及染一期之肺……不克破壞其頑強之結節、剝奪或溶解其臟……內外膜而使藥力直達於患部、顯其根本撲……減肺癆菌以達完全治愈第三期肺癆症之目的、故耳三那星為二十世紀最新發明之肺癆特效藥、功能溶解肺癆菌之抗酸性臟質、使藥力直達患部而殺蠹癆菌

肺結核病原菌發明者　德國考克博士

雖第三期之肺癆重症亦能於短時間內克奏奇功

▲上海美商愛世開洋行獨家經理

每瓶服十天售大洋十元　每料服六十天售洋六十元

美國愛世開洋行　奉天十一緯路七十三號

美國愛世開洋行　哈爾濱道外正陽四道街口

各埠藥房均有出售

奉送最新肺病療養指導書　三那星實驗報告書　函索立即寄贈



南滿洲衛生研究所　化驗証明無毒有效　補腎壯陽　美興賓　買一盒送一盒

◎補腎壯陽　◎遺精滑精　◎腎虧陽痿　◎腰酸腿痛

◎功效非常　◎色情所場　◎服之最良　◎第一靈丹

美興賓定價現大洋　大盒五十片二元　小盒二十片一元

經理處　大連西崗街一〇六番地　康德記源棧

各大藥局均有出售



◎贈送　化學實驗　參茸大補丸　大犧牲一仟料

啓者本莊經營參茸已四十餘年向在東省山裏開廠一帶專事收集老山人參梅花鹿茸珍奇異實本莊為救國強民起見抱定民強國盛為宗旨不惜血本特將頂上的參茸用化學奇法製成純淨的參茸大補丸去精粕而留精華實地試驗功效較前增加十倍以上男婦老幼可服四時咸宜毫無普通參茸之劣弊今特備一千料為衰弱人謀健康為社會謀幸福請將此報剪下外附郵包費及手續費郵票二百六十分即將化學實驗參茸大補丸贈送兩料價值大洋十元送足一千料為止決不多送良機難再幸勿交臂失之來函務請掛號恐遺失

凡氣血兩虧衰弱無力等症奏效如神價目現大銀圓半料三元一料五元國廠德祥參莊啓

遼寧總贈送處　小西門北電車道東　巖華大藥行



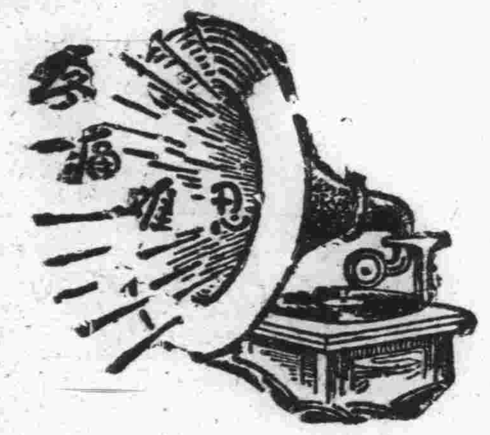

腎病留聲機

某嘗患風濕骨痛・腰痠背痛・手足麻痺・痛楚萬狀・逢人便道・人嘗之為腎病留聲機・豈風濕骨痛之起・直接由於血液不清・間接由於腎臟不強・因腎臟為澄清血液之所也・欲防風濕・先須強腎・欲圖強腎・請服第威德補腎丸・

各大藥房均有出售

第威德補腎丸

善却油污而能平潤肌膚、且兼賦有異香

# 雙美人牌雪花膏

克拉布牌之美身香膏、能美顏麗面、若附以白粉、敷施於面、為化却油污平潤肌膚之第一上品

博有美譽好評

為衛生唯一之美身膏

クラブ石鹼本店謹製



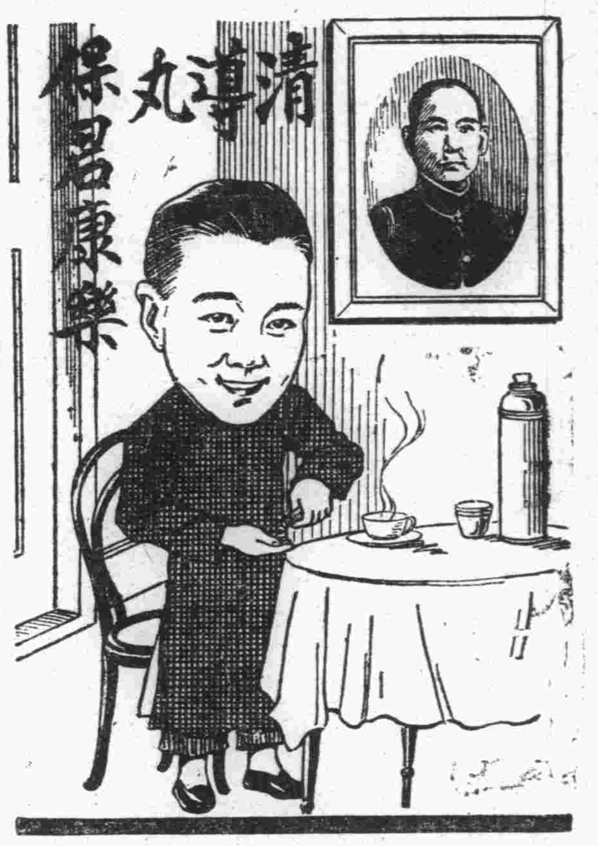


知難行易

孫總理說知難行易誠千古不磨之論也即如服用小小清導丸數粒可免頭痛頭暈便秘肝火面疹口臭食積腹痛泄瀉痢疾等患其易實如反掌所難者知此丸之確有此効耳然而知之者現已不少矣即如湖南新化孟公市福音堂孫篤生君亦其一也孫君云『鄙人常患胃脘心腹脹痛百藥無効不知如何是好卒因友介紹服用清導丸數粒便利神清其病立愈』清導丸各藥房均有出售或直向上海江西路四五一號韋廉士醫生藥局函購

空前絕後救度慈航

經血不調為癆疾之苗

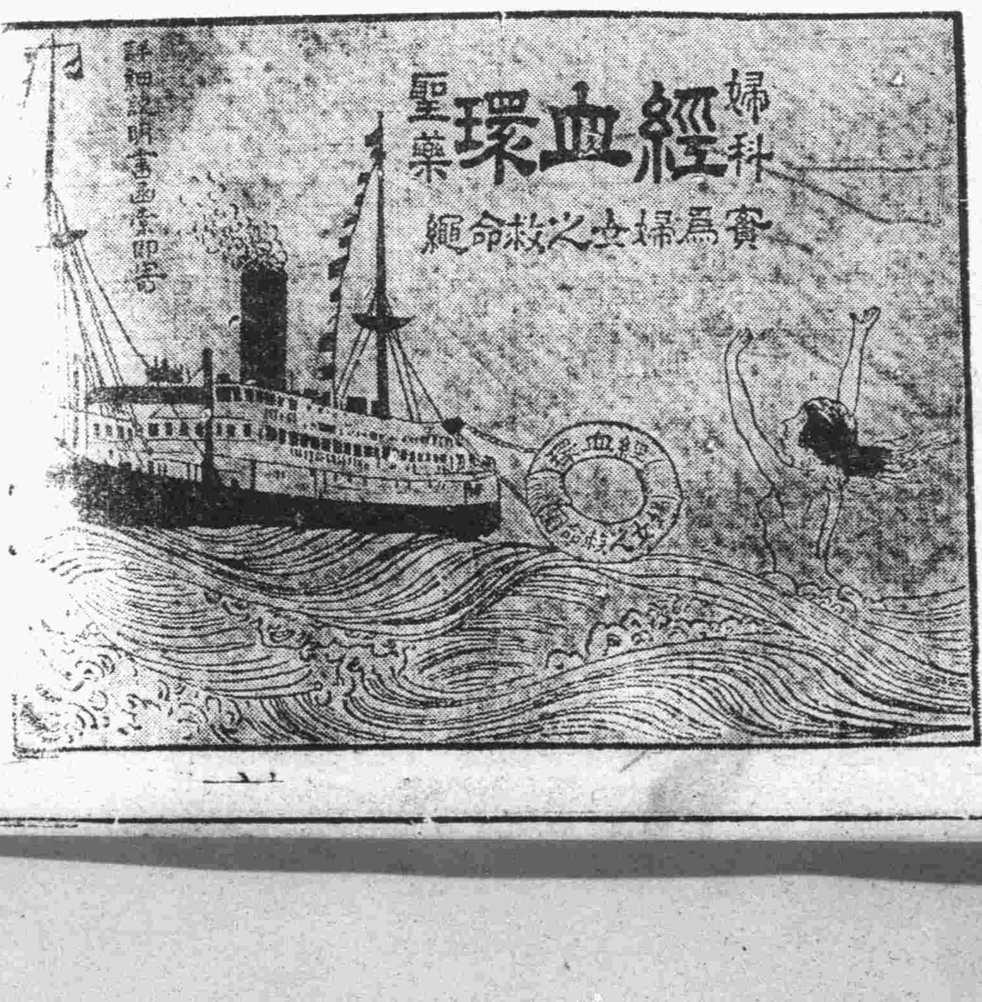


惟經血環聖藥可以除之

婦女之病多在經之不調初起之時無甚痛苦人常忽之不加注意須知蘊釀既久由淺至深因深而重消耗元氣飲食不納雖有健壯之軀必轉為瘦弱之體除皮骨而外血肉無餘遂致病魔終身戮奪一生之幸福者有之因癆危過重斷送生命者有之拆散融樂之家庭摧殘和睦之夫婦常使安樂家庭一變而為悲慘之場雖洪水猛獸之奇禍不是過也殊非因循忽略之所致哉惟凱輯氏醫生有鑒及斯乃以科學方法製成婦科聖藥經血環為治婦女諸症之第一奇藥屢經各國著名大醫生臨床試用萬試萬靈實為女界空前之寶筏救度之慈航也

略將主治列下

婦女經血不調　氣血虛弱　經滯經閉　面黃萎瘦　忐忑驚悸　子宮虛冷　久不受孕　常患小產　胎動不安　唇耳失紅　產後失調　腰酸腰痛　精神萎靡　腔背刺痛　百癆內傷　處女臨經腹痛　以及一切因病不育之症服此則萬試萬靈莫不霍然全愈也

服法另有說明

代理店

大連市華西藥房　華泰藥房　同德藥局　金州志義成　普蘭店志義成　旅順天德堂　皮口集義成　安東福興室大生東　瑞祥泰　鳳城太和生　海城德增福　蓋平天一堂　營口中西藥房　洪春堂　大石橋衛生復　遼陽義和堂　洮南德慶仁　遼寧五洲藥房　大成藥房　恒濟堂　鐵嶺和發久　撫順信仁堂　開原德祥厚　全生堂　昌圖德泰玉　公主嶺三合公德泰祥　鄭家屯東昇合　四平街天德堂　德慶興　裕慶長　范家屯天德新　長春中西藥坊　貴一堂　洮南德慶仁　和發順　通遼聚發堂　遼源廣生堂　八面城和發增　山城子德興隆　西豐積盛興　西安春華醫院　海龍西永順長　朝陽鎮德慶通　義合泰　遼中榮盛德　黑山華英藥房　新立屯德裕慶　城子疃集義棧　莊河集義和

▲凱輯士化學藥廠製　◎價目每瓶大洋一元五角　打拾五元

◎總發行　哈爾濱道外　◎分發行　吉林河南街　江省南大街　泰華西藥商行

滿洲報星期副刊

大連市山縣通一四二番地
發行所
中日合辦 滿洲報社

# 戀愛與革命

(瑛)

「戀愛」與「革命」這一個不相聯貫的題目、把她不倫不類的放在一起、這在表面上看來、似乎是沒有多大意義但是我們從實地方面考查起來、這兩樁不惟有互相的連繫、有公律的線索可尋、而且是對於現代青年問題的本身和革命的進程中、是有重大的意義的、而且也是青年目前待解決的一個問題

在過去的革命道途中、我們會經看見的青年朋友、具有滿腔熱血富於反抗性的戰上們、往往爲了戀愛這個問題、沒有相當的認識和了解因爲不得適當的解決、而務得不安、而悲哀煩悶、而消極苦腦、甚至於自殺！否則就陷於浪漫的生活中、放棄了革命的功作、而走入反革命的前途！這種例子、在過去的革命進程中、我們不知道會經看見過了多少？這種事實、無論在甚麼地方、只要你能在時際上去調查、就能到處都可以發現！誰都不能否認他不是普遍的現象、是一般青年界的病態、而這種病態和現象是對於青年們的本身有極大的損失和犧牲這種消極——反革命——是對於革命的進行有極大的壞處和影響的、是不能否認的事實、因此「戀愛」與「革命」實形成、青年們目前仍重要問題

但是、一般人們、還沒有注意到這一個很重要的問題現在提到這個問題、希望在這裡有個正確的認識、指出青年們對於這個問題！應有的解決、和適當的方式、本文就是爲達到這個目的的

現在我們先說一說「戀愛」是怎麼一回事然後我們再取向革命進程中所有的態度和認識

首先我們知道、戀愛問題也和其他問題一樣、是社會問題之一、社會問題是以一切的經濟組織爲基礎、要受經濟組織的影響和決定的、戀愛問題既是社會問題之一牠當然不能別出例外、牠仍然要受經濟組織的決定牠的形態的、換而言之、在某種社會制度之下、才有某種的戀愛發生、在一定社會經濟之下、就有一定的方式他的生命、是受着社會經濟的轉移和支配的、他既不是形式上的玄學、亦不是超乎實現的特別現象不然則這一種的斷論、是否是合於現代的社會呢！我們知道現在是資本主義極端發展走到末端的結果時候社會上早以形成了經濟背景決端衝突的兩大階級、一切的生產機關爲一部分人所占有摧斷、將一般家庭及城市手工業者壓倒、降服在大生產機關之下、赤手空拳的做了他們的馴奴、一切剩餘的生產都被他們搶奪去了、於是社會上貧者愈貧、富者愈富、這就是統治的資產階級和被統治的無產階級

現在我們來分折各種階級裏面有沒有戀愛的存在、和所謂的戀愛又是怎樣？先說資產階級吧！…在資產階級中有沒有眞實健全的戀愛存在呢？「資本主義」的現代社會之下、一切都已經「商品」化了！有產者在現代社會裏握有政權和黃金、他們有的是黃金勢力、他們可以利用黃金來買這商品、他們不需要這麻煩手續的「戀愛」、而且也不能、可以任意購買和任意遺棄、也和其他的商品一樣、在這種條件之下、被購者和購者之間、也都失掉了戀愛的地位和意義了、被購者只是購者的玩弄品、而購者亦只是一剎那的興趣取樂、他們的結合只是黃金、沒有一點「愛」的成分、這裏面根本就沒有所謂：「戀愛」的存在

其次就是無產階級了！很明顯一無所有空起兩手的無產階級！他或她們每天的時間、大部份的時間都從工廠裡的機械側邊機械式的功作中消逝了、所、去得的代價、還不能夠一飽、那裡還有相當的時間和力量來憶及「愛」呢？這不是很明顯的嗎！我們只看到許多勞動者的家庭被生活所迫、被工廠吸收了去、受工廠的破壞說他或她們要講戀愛一道不但是不可能而且恐怕是在痴人說夢所以在沒有經濟沒有權力什麼都被人剝剝了去的無產階級也是沒有「戀愛」存在的餘地的

(未完)

## 用飛機宣傳時裝

爲由航空機以傳流行之服裝巴黎婦女服裝製造組合特僱美女着以時裝使乘飛機旅行里烏棻拉地方圖係瑪耐勤(宣傳廣告女子)諸孃着時裝以備宣傳云

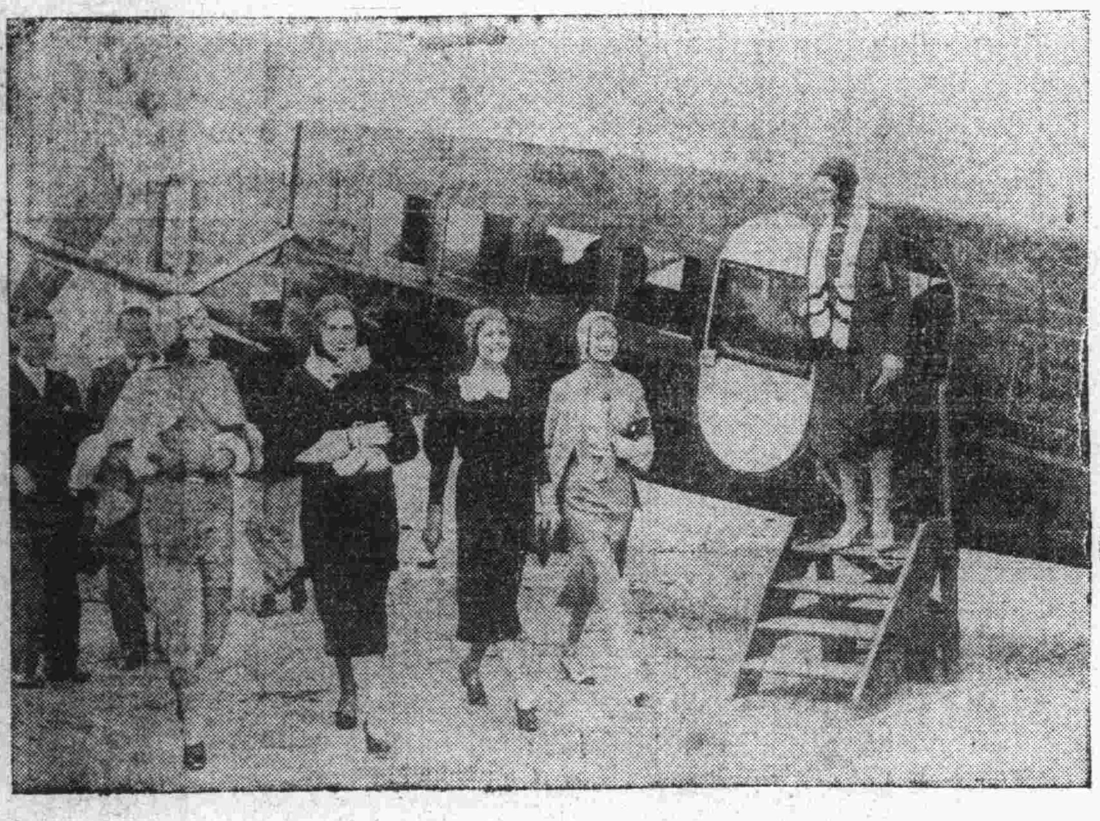

## 西風

(淡云)

啊、狂暴的西風
你是冬天的前鋒
你雖無影無形
枯花敗葉會被你追逐飄零！
聽呀、到處都有別離的哭聲
○　○
你興奮的在空間遊盪
到處飄忽
青山變成了荒野
綠樹變成了禿枝
你是宇宙間破壞之魔
○　○
你不顧人們的淒苦
任情的在天空長舞
一切提縮戰慓
富有的人們見你圍爐
貧乏的人們見你氣促
○　○
你支配下的大野
你驅散殘花枯葉
你嚇走的虫和鳥
你威力下的貧苦
對他們你是怎樣的自驕？
○　○
我雖沒有制止你的大力
但我將爲你宣傳
訴說你缺欠道德
我更要從旁努力詛呪
呪你早早離開宇宙
○　○
西風、狂暴的精靈
靜默一些吧
今日雖然處處顯示你的威榮
這都是你自作自擺佈
你要知道春使的來臨人間又
是怎樣一番心情一番歡迎

一九三〇、十一、廿一日
於吉林

## 雪窗漫筆

(小鵬)

「勸君莫作多情人、多情徒多惱、勸君惜取少年時少年最可貴、人生草草莫辜負了！慢辜負了！」

鵬、他獨自一個人坐在小書齋裡的一架鋼琴前、對着他文妹新從Ｔ埠寄來的美麗而含有深妙情趣的幾種歌本、在輕緩的按着琴在和節奏的低唱、這是一個多末幽寂的殘秋下午喲！各處都是靜悄々杳無聲息、獨有琴上的小鐘很勤苦耐勞進行不止的：滴打：滴打的響着合鏗鏘叮咚的琴韻相混、而冲破這沈寂的空氣、既而琴聲漸歇、鵬！他站起身來立到靠窗的書棹前拿起一杯茶在看着窗外飄々、飛舞的雪花出神：呵！這雪是多末皎潔啊！他在這樣的驚嘆了一口氣以後、他就沈默下去、他是在想什麼吧？是在作最深刻的思索吧？也或者他的靈會飛到大自然的太空、溶化在高潔的雪光中！：……

當時棹上的一束黃色菊花正在默默的對他微笑、牠那種卓犖不群冷靜幽麗的姿態、對之叫人發生出無限敬愛「呵！菊花！菊花你既解語我們何妨語片時呢？」他在呆呆的對花說癡話了、可是那菊花仍在默々的不發一語、也不作何種表示、在這樣靜默中又過了一會、他又到琴前打了一曲「花歌」「双頭鶯」及幾曲曼妙的中國歌如「秋雨」「欸乃」「因爲你」！然後他才很快意的坐到一張椅子上、拿起本將看完的小說在繼續看下去、噯！「苦莉」的結果眞可憐喲不、她不能算是一個好女性因爲她把「克歐」害的太苦了！鵬在讀完「苦莉」後在這樣自言自語的說「克歐」爲她的犧牲太不值了吧？和一個已經同兩個男人發生過關係的女人去愛、又犧牲上精神、身體事業及偉大可希望的前程結果同她「苦莉」到海裡去双双歸宿在「克歐」的犧牲雖甚大、然未免太重於性的衝動而失却辨察力了！然比之「愛之奔流」上的負心「何漫之」似乎還强上幾倍若以「苦莉」去比「愛之奔流」上的「玉京」眞不及遠矣！鵬又在用他自已的理解力去判斷書中的人物了喽！花花世界、草々光陰人生時間之實貴、眞有一刻千金之價値、在這剎那的人生夢裏正宜努力於正當工作爲自身爲家庭爲社會爲國家……盡一份爲人應盡的義務同職分、那才無愧於一生、不然徒迷離於情海、徘徊在岐途那！那祇有墮落深々的墮落到不可收拾的一層、可不痛心嗎？！

「人非草木、孰能無情」然而用情並不是盲目的濫用的是要具有觀察力、要有堅定的意志和優美的學識因爲人要無觀察力、就無從分辨人之好壞(未完)

# 初戀

（張梨代）

由街西走過一位衣履襤褸的婦人

她身上穿着單薄的衣衫、雖然這時已是深秋了、她的脚是雙赤着地放在兩隻青布鞋裏、那兩隻鞋就彷彿才陷到泥漿裏去過的一樣、還有些新鮮的泥跡留在上面哩

她約莫在二十三歲以上下臉子如同普通一般鄉下的婦人被一層枯澁的黃灰籠罩着頭髮亂得像一團野草、他懷裡的小孩也儘營養不良地啊咿啊地啼哭着

婦人走到街東停在一個四十二號的大門前便轉身進去了那大門破舊而獰惡正如任何一種獸的巨口

這是八九年前的事了、那時我還是個孩子、很被大人們喜愛着的

不記得是那一天、厨房的萬媽帶來一個「小姑娘」姑娘雖云小、可是已經十五歲了萬媽是我家的老廚娘她沒有家、在我記不很清楚的時候、她早在這裏了、也同時是個沒有丈夫的老寡婦、她的脚是纏起來的、可是那兩隻笨重的脚比普通女人未纏過的還要大些

「那小姑娘是她的女兒」我們看到萬媽再看到那小姑娘時眞有點不相信、那小姑娘是很端麗的現於衆人目前至於、在沒被萬媽帶來之前是在什麼地方生活着？爲什麼萬媽的帶她來？直到現在我還不明白

她叫老昌、這奇怪的名字只有大人們呼喚她、我却自見面之日便開姑稱她爲昌姐了、大人們把她和使女一樣看待着一切灑掃、燒水上街、她都分擔着責任的、而我却眞當她作姉姉、因爲我從來沒有姐姐

記得昌很愛抹胭脂、他常常把臉上搽了香粉、然後兩頰抹上紅紅的胭脂、彷彿眼臉上也淡淡抹一點、這樣打扮了後的昌是免不得被人們讚羡着打趣着的

「大蘋果」他的同伴們摸摸他的臉這樣說了取笑他、他羞得再不敢仰起臉來

性情溫婉而勤謹的昌漸漸成爲我們家庭中不可缺少的脚色、大人們不但要他來完成許多瑣碎的事務、有時他竟到磨坊裏去磨麥麵、弄得回來時滿面滿身都是麵粉、那鳥黑的頭髮、也染成老太婆般的銀絲了、這是我大大不願的

他平時幫她母親（萬媽）燒飯、冬天來了時、她的双手也因爲常常和水接觸、凍裂成紋、那柔潤的顏色再也不見了、這更是我大大不願的

空朗的時間她便來陪我、我相信、她永遠歡喜和我在一起的、比方在我們玩得高興的時侯、我們笑打着、厮摟着、不知那裏突如其來地呼喚她的聲音驚呆了我們、不用說、那又是大人們在調遣她了、她臉上的笑容立時沉靜下來、一步也慢慢渡去

「昌姐、不要去、不理她們」！

「眞」！她阻止了我又安慰我：「一會就轉來、要等我呀」

最後的一年、我到離家二十里外的小學去讀書、再不見到昌、回來時、昌已不在我家了、我聽說彷彿她是嫁了、又聽說彷彿是她嫁了一個很貧苦的農人、住在我家東鄰四十二號的大門裏面

十九年、殘秋、種植園

‖兩要人之歡談態度‖

美揆麥克唐納爾氏與新西蘭農民首相佛浦斯氏歡談之態度

# 風雨之夜

（王碧血）

夜深人靜、
獨坐在窗前、
猛聽得；
狂風虎虎、
急雨淅瀝、
寒氣陣陣襲人、
忙抱起綉褓、
抱起了綉褓！
向誰投？
斜扶搖床、
恍惚地姣兒驕着、
忙舉纖手逗笑着、
不、不、
只覺得[illegible]
血淚塊々、
濕透了綉褓、
哭呼姣兒！
聲盡氣竭、
啊！
倍添着小室底悽慘！
再不聞兒啼聲哀々！

一九三〇、一一

‖二黑人執刑情形‖

美國印吉阿那州瑪利翁市對兩名黑人執行私刑之情形係男女混同之暴徒一千人將黑人由監獄索出在一萬五千人之群衆目前以殺害一白人及蹂躪一白人少女之罪名不經正式裁判即執行私刑夫白人所謂之人道與文明究在何處

# 戰禍（一）

（王碧血）

這時候、國內戰雲密佈、終日砲火瀰漫、轟々聲不絕地的響、大地上北風虎虎、一陣々的雪花、飄降着不停、極似天宮中仙女們投玩着白色的紙屑

在仁村的一間普通式民屋中、當這時候、慈祥的母親、睜着昏花的老眼、含着滿眶的熱淚、呆望着我、親愛的姊姊、代我整理着行裝、那年剛六歲的妹妹、還緊鬧着叫我領着去玩、我低下頭呆看着我的手表、我的衣服、默默的坐着、不敢發言、怕觸動了母親傷心

時鐘噹々的十二下、姊姊這時候已裝完了行件、又趕着開飯、母親陪着我用飯、姊姊並坐着妹妹、一聲聲的勸我加餐、我勉應着不過我的心裡、也覺得這一次的飯、確有加些的必要、因爲這一餐、是我來家一月中末次的和家人同餐、更許是我生長在這世界中、在家最末的一餐、最末的一天、更因爲是我生死別離的一天、我細々地一口口嚼着飯菜、週視着家中景象、但是當我週視到母親和姊姊的臉上、唉！她們都含着眼淚握着筷、呆望着我、在她們面前的飯、我可以證明牠、連百分之一也沒有去掉、啊！這如何能使我加餐呢？姊姊別轉頭、哽咽着說—！志弟、你吃飽些吧！在外是不比在家的了！—嘿！這句話一發之後、我就看見有兩行亮晶晶的水、從母親的眼眶中、直流在母親的臉上、同時我的眼也花了、我覺得有一股酸氣、從丹田中直衝到喉嚨、我忙着吃了口飯嚼着、但是、這時候　我覺得飯中似拌了些酸水、哦！原來已有我的淚沾着了

[illegible]、好好的吃吧！—母親似已發覺到我的秘密了、她老人家用鎮定和藹的態度、來解慰我的悲痛、妹妹這時[illegible]着她一双小眼睛、骨碌碌的看着我、唉！妹妹呀！你知道你哥哥即刻要別離你們了嗎？

[illegible]侯我已提着皮包、跳上人力車、和平時滿充着慈祥空氣的家庭中母親姊妹脫離了、當這時侯、我很[illegible]安慰母親的話、其實呢、也不過想安慰自巳罷了、但是、咩！我只說了聲母親、我、！我去—了

# 儒墨政治與宗教（三）

（王德生）

一家國興仁一家讓一國興讓一人貪戾一國作亂又孟子曰天下之本在國國之本在家家之本在身又曰老吾老以及人之老幼吾幼以及人之幼天下可運諸掌詩云刑于寡妻至於兄弟以御於家邦又書堯典曰克明俊德以親九族九族旣睦平章百姓百姓昭明協合萬邦　又易家人曰家有嚴君焉父母之謂也父父子子兄兄弟弟夫夫婦婦而家道正正家而天下定矣

墨子謂未有刑政之時、其正長由選賢而立

（尙同上曰古者民始生未有刑　政之時蓋其語人異義是　一人則一義二人則二義十人則十義其人茲衆其所謂義者亦愈多是　人是其義以非人之義故交相非也是以內者父子兄弟作怨惡離散不能相和合天下之百姓皆以水火毒藥相虧害至有餘力不能以相勞腐朽餘財不以相分隱匿良道不以相敎天下之亂若禽獸然夫明乎天下之所以亂者生於無正長是故選天下之賢可者置立之以爲天子天子立以爲其力未足又選擇天下之賢可者置立之以爲三公天子三公旣已立以爲天下博大遠士異國之民是非利害之辨不可一二而明故畫分萬國立諸侯國君諸侯旣已立以其力爲未足又選擇其國之賢可者置立之以爲正長）

然墨者極崇君權、上之所是、必皆是之、上之所非必皆非之

（尙同上曰正　長已具天子發政於天下之百姓言曰聞善若不善皆以告其上上之所是必皆是之上之所非必皆非之又尙同中曰凡國之萬民上同乎天子而不敢下比天子所是必亦是之天子之所非必亦非之去而不善言學國君之善言去而不善行學國君之善行國君固國之賢者也擧國以法國君夫國何說而不治哉）

其流弊之深、直爲後世專制之君、立一明確之威權以視儒家民本之意

（論語大哉堯之爲君巍巍乎惟天爲大惟堯則之蕩蕩乎民無能名焉巍巍乎其有成功煥乎其有文章）

美舜象盡

（論語子謂韶盡美矣又盡善也謂武盡美矣　未盡善也）

孟子言必稱堯舜

孟子滕文公爲世子將之楚過宋而見孟子孟子道性善言必稱堯舜又曰我非堯舜之道不敢以陳於王前

禮運天下爲公諸說

（禮記禮運大　道之行也天下爲公選賢與能講信修睦故人不獨親其親不獨子其子使老有所終壯有所用幼有所長鰥寡孤獨廢疾皆有所養男有分女有歸貨惡其棄於地也不必藏諸巳力惡其不出於身也不必爲巳是故謀閉而不興盜竊亂賊而不作故外戶而不見閉是謂大同）

## 寒夜雪天裏的孤雁
(王福臻)

記得是一天的傍晚、街上有斷魂般的行人、只有警察過來過去的走着、凍得發禁、兩腮都被風吹瀾了、還有幾個苦力作活、這時候墨色的雪早已佈滿了天穹、那雪花兒也慢々的下降、却不很大趕到電燈來了、那雪兒却成團成球的落下、好像那梨花飛舞、又像那柳絮飄揚、實在好看、不一會兒、樹又開白花、蓄菜、好像在肩着枷還時的街上、真的是『萬徑人踪滅』了、却是宗中有一孤雁、不高的飛着、鳴聲很慘、不知是尋找他的雁群?是尋找他的窩巢?還是尋找他的伴侶呀?咳!是怎麼寒氣兒這樣的無情使他寂寞的度此冷夜、不得尋找他的雁羣、他的窩巢、和他的伴侶下是很可憐嗎!但是我從這想到那大戰後的民衆、被那鐵蹄的蹂躪、是否像這孤雁的被凍、兄弟妻子離散、是否像這孤雁的尋找伴侶、戰後房屋頹塌、是否像這孤雁尋不到窩巢、所以這戰後荒村的民衆比孤雁還怪可憐的多了!咳!孤雁、你不要傷感、不要嘹唳、你聽……聽這顛沛流離的民衆的哭泣、比你如何?也許你是在替他們向上帝伸訴、我可不得其詳了

作於蓋平縣立職業學校 一九、十一、十三

## 寒夜
(張錫文)

……在下期的功課、還未補完哪我在院中徘徊、現在又不同那熱了天、常時極亮的月兒也被那閃閃縮縮的星遮得不見了!只得在燈下做那功課、做了時那窮苦的孤雁在空中呀呀的啼聲送到我的耳中、更夫無力的打那鑼兒 也不十分響我身上覺着象冰塊兒打在我的肩上我手的書也拿不住、我淡淡薄薄的作了幾時、家家的燈光漸漸少了、我的眼簾的也鬱得倦了離開了這兒、到……

十九、十一、十三

## 抑鬱
(蘭蓀)

作於蓋平職中

我自己恨我沒有充分的把「握、既便有星々點々的見解、却不能拿得穩、話到舌尖、便馬馬胡胡彈播出去、血性所至、有時就開罪了朋友和發生無味的衝突、撫心自忖、便覺到抑鬱得很、相對着羞答答的寒燈、把腌臢的心中絲纏寫出來、酒家的心窠、才覺得貼伏和愉快!

(其一)

心!是一所潔淨的房子
這裏容不得預碎
有時會覺得眼丁起來
却象是上帝的懲刑……

(其二)

宣寫是人生唯一的排遣
一切的懊惱却和宣瀉關連
好象是一種空谷的反響
終了後精神上撤布着不自然

(其三)

話!是造城一切罪惡的東西
沒見有聾啞的人兒會氣死
不說、胸中只膨々着脹起
說了、不是惹人厭、便釀成禍

(其四)

此後、我寧肯不說
因爲、說出便會有差錯
人心不古、正道早已淤死了
沒有徵痕
交友、有幾人不拿他陰詐來誘我的口頭罪惡!

(其五)

世路上盡佈置些深險的邱壑
我要留心的走去不要有些兒失脚
抑鬱着總能有消滅的一刻
不要綑綁的推心、上了那獵人的網羅!

## 歸之夜（三）
(拙夫)

我只能是應非應的附和着她、她這時又記起影戲內的情景來、不語了半晌、忽的說道、我最不愛看銀幕上最後的一吻、在情節上、我們固然願她達到最後圓滿的結果接這一個極甜蜜的吻、但對於觀客方面、似乎他們這個吻遲接、戲就可以延長一刻、又可多看一刻熱鬧舞台上的獻技者往往在表演終了時行個鞠躬禮、接着就閉幕了、這個接吻倒彷彿對觀客鞠躬、我聽她發了這派議論、我微笑道、你喜不喜、我倆也行一個最後的接吻禮呢、她也笑道、爲什麼不論談及什麼事、都要牽到我倆的身上來、我答道因爲我們也正在扮演一種脚本的原故並且我們扮演的結束、還不知是喜是哀是圓滿是缺陷咧、不但我們演員不知道、連導演的維娜絲神恐怕也在鼓裏罷、她接着問道、那末有誰知道呢、我因爲不信基督教的原故、一時竟想不起一個神的名詞、最後勉强答道你們的天父罷了、我倆的談話、差不多總是轉入悲境、這恐怕是一種精神學上的讖罷、這時忽地掌雲如墨、受了秋風吹送、把一個纖絹的瘦月、全掩上了、她一霎眼前由光明而至黑暗、媚面上漸漸變了色、彷彿受了恐怖的非常打擊、我知道她弱小的芳心就快片片碎了、我見她嬌軀顫慄恐她受了秋寒、就將手樓住她的腰、將那斗蓬攏緊、戰道你覺着怯嗎、我們呼車回去罷、她閉着口、只是搖頭、後來勉强動着潔白的嘴唇、開口說道、橫豎家就到了、走一會再說、我這時心裏非常著急、恐她歸去成疾、很悔當時不同她乘車歸去、卻和她步行、我本來要負着保護她的全責、設一有差池、豈不是一百二十分的對他不住嗎、她的頭倚在我的肩上、我就別轉頭去用嘴去親她的頰、覺得是冷生生的、我就問道你這時冷嗎、她只是不語、我又問道、你身上爲什麼要這樣的顫、外界的恐怖、有我在此、你可不要懼怯的、她低微的答道、我只是怕月兒再不光明、我更怕我們的前途命運、失了倚恃、我听了她的話、斗如觸電、腦海中渾沌々地、什麼也忘了、我這時目中只看見兩傍黑𡾟々魔鬼也似的樹影、耳中只聽得半天秋風、呼呼撼木葉的吼聲、還有那細沙枯葉在我脚下沙々作響、我壯大的膽、驀地間被恐怖戰敗了

## 門（一）
(夏目漱石原著 活石試譯)

宗助在廊下、舖着褥墊坐着、讀完了雜誌、停了一會兒、說、「啊很好的天氣」面向着深、深接連着回答、「那末、你不到外邊去散々步麼?」宗助轉過了身子、回到了客廳、坐在書棹的前面、開始寫起信來了

宗助打開了、帶有白銅拉手的抽屜、很々的向着裏面檢査了、手托着一封封妥的信、在那裏沉默着不動

「喂!佐伯的家、是中六番町幾番地了呢?」隔着紙隔壁向着細君問了」「大概是二十五番地吧!」細君這樣的問答他、這時候、宗助已把信皮寫完了

「寫信是不能發生什末効力、我看你還是去一趟、口頭上說說好些」稱着嘴說

「不能顧到這個、寫封信看看再說、若是不成功、我再親身前去一蹚」他切斷了細君的話頭、細君一聲也沒有出口、「唔那末也好吧!」心裏意識着

細君不說好、也不說壞、並且也不爭執、任憑着宗助局托着信走出房門去了、她聽見他的走路脚音、知道他是經過了茶間和廊下、逕自出去的

「喂!我到外邊散々步去」

「請你去吧」細君的臉上浮着微笑答應着

過了三十分鐘以後、拉門卡啦響了一聲、深停止了針黹的工作、從廊下轉過走到前門看了一看、她以爲進來的是宗助、想不到是代替了宗助、進來了高等學校制帽的宗助弟弟小六、繫着不够五六寸到腰際的下裙、披着黑麻紗的外套、散着紐釦「好熱呀!」他一邊說着

「像這樣天氣、你穿得那末厚、有點太過了」

「哼、我想太陽一落就要冷起來的」小六一邊分訴一邊跟着嫂嫂、穿過了茶間瞧到了未縫完的衣裳在那裏堆積着

「嫂嫂、哥哥可曾到佐伯先生家裏去過?」他問着「這幾天他曾說過要去、你看他由朝到晚、異常的忙碌、歸來就疲乏了、連到澡堂的工夫都騰不出來、眞不好意思、向他責問呢!」

「固然是、哥哥很忙、可是我十分爲這事懸心、甚致連功都用不成了」他一邊說着 同時手裏拿着銅火筷子在火盆裏、不知道他寫起甚麼來了、深看他畫圈的火筷子尖頭

「可是、方纔他出去送信去了呢」好像安慰似的說、

「什麼?你未曾看見那信麼大慨是爲的那事、哥々回來你問一問、大慨一定是吧」

「我也想是爲的那件事寫的信」現在也正是爲的送信出去的」

小六聽了以上的一些話、說不出是辨解呢、還是慰藉也不欲再借耳於他嫂子的話了

有出去散步送信的時間、自已也能走到佐伯家了、可是他不這樣做去、想到這裏、覺着有些無聊、回到裏屆、從書架上、拿了一本洋裝書籍、用小刀一頁一頁割開讀着

小六由宿舍搬到宗助的家裏來了、當深爲他打掃房屋的時候、宗助竟注意到深的氣色不好、甚至到班上也不能放心、十分的掛意、他問着深[illegible]不是有了身孕呢

(一)爲耶蘇紀元前二百五十年彫刻之釋尊斷食像爲英國博物館保存之珍品溯紀元前三百年亞歷山大大帝征服波斯貫通印度北部攻伐之結果遂與印度北部以彫刻之影響云

(二)亦釋尊之塑像也仍採用希臘式爲較上圖三百五十年後而製者其頭髮爲習慣的其額之靑筋係象徵印人崇拜之黑羊之角或兩隻之蛇亦英國博物館所保藏云

## 凄咽的夢（有序）

（李芙蓉）

家鄉路遠、又作寂人、殘秋夜雨中、死別的甥女、忽來入夢、午夜醒來、淚浮枕簟！沒筆誌此、以好哀悵

胖兒！
又晤見你愛臉了
風凄露冷的深秋
胡爲隻身顧臨？
|凄沈的面孔、愣立陳述
我那胖兒、你說些什麼？ ○ ○

胖兒！
我們何曾死別？
客中寂寞！得你相依、雀躍極了
|可是|
虛幻的夢呵！

胖兒！ ○ ○
我們何曾死別？
屆指你脫離人世、已閱四月
然而我腦海中、曾一刻忘却
延吉河畔伴遊，你方五歲、古蹟的陳述、歷歷在耳、農安的哭父、你携弟抱妹、那頑果似的小臉、一變成了悲傷的態度
什麼：問字呼姨、梳頭叩母等等往事
一幕一幕的演於我的心紋 ○ ○

胖兒！
你是無父的孤兒！
追憶五月間、你江妹死時、你還抱病、悼泣情狀、猶一一在目！
誰料相差旬餘、你又溘然而逝

胖兒！
你殆仙歟？ ○ ○
曾記你臨死前、向你母說不要悲想、將携亡妹追侍亡父！
令母弟寄寓姑家、並且還要握別弟弟
聰明絕頂的胖兒！ ○ ○

胖兒！
你知道麼？
我前天在浪速町
|見到一些、皮孩子、小車小狗、連各色的小手絹：都見你生前最好玩的
使我凄然淚下、不忍多瞧！ ○ ○

胖兒！
你知道麼？
我每次上城西去！
遠遠的望見你松見、紅妹、和你的三個小墳、地緊緊相依！ ○
徘徊留、不願捨去！ ○

胖兒！
連年的哀音、我受莫大刺激！
你來安慰我麼？
你來探望我麼？
你記念母弟、心事不了麼？
微！
孝友的胖兒呀！我明白了 ○ ○

胖兒！
我死別的胖兒
瀋陽情重、千里入夢、我的心碎了！
你放心吧！
你的母親健壯、弟弟平安
我也旅中清吉
夢呵！夢呵！
祝你永遠不見

一九三十年重節後一日午夜脫稿於大連旅次

## ||土人之狩獵裝飾||

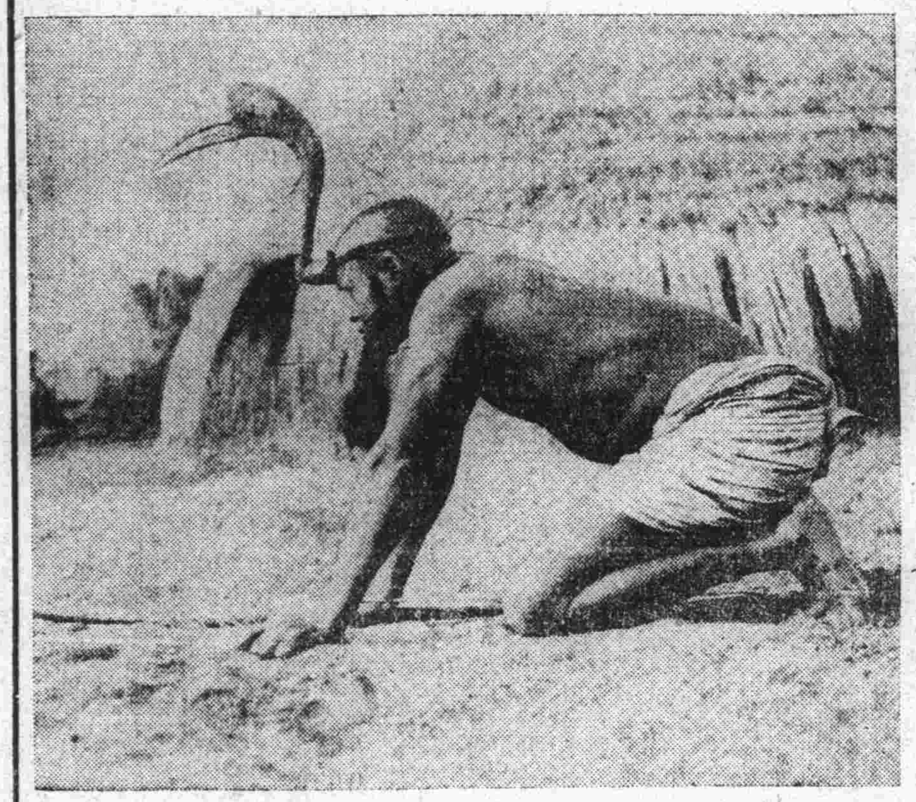

亞非利加之尼哉利亞土人以狩獵目的爲誘鳥獸計乃於頭上爲鳥類之裝飾伏地以待目的物

## 嫁後的愛

（王碧血）

|給佩卿

他愛我|也許還愛我！
但她總勸我莫再愛她，
她常常的怪我！
有一天|她望着我說：
『你如何還常想我？
你愛我又怎樣對他？
你要是眞心愛我，
你就應該把愛我的情待他！
你就應該將愛我的心愛他！』

我分明看見她滿眶貯着的淚。
唉！

她的話句句都不錯，
天哪！
我應該這樣的做。

## 連濱艷影之四十四

玉紅（前在西崗四拾七現隸露市六拾壹之）

## 夢歌

（月露）

（一）
這眞是美滿的一夕、
我沉沉走入馨香夢裡、
那是我平日幻想的景地、
他的偉麗决非人間能比、
（二）
我遲遲向前步履、
死灰的希望又復燃起、
我內心無限快意：
又覺人生有厚重的滋味、
（三）
走不到半里的路程、
回顧那過來的道路都變成污坑、
我驚慌中覺得悲傷憤怒、
正不知前途是喜樂哀苦、
（四）
哦！這都是已走過了的路途、
何必爲她自找痛苦、
看！前方那鬱蘢的雲樹
偉大的功業盡在此建築！
（五）
前行、前行、不留步！
生命、時光、不我與！
自命有絕極的意志、
努力、努力快趁少年時、
（六）
道旁的叢花笑顏向我、
天空的太陽溫和、
遠方發現了一個大廈屋角
我的希望似有所付託、
（七）
前面走來數個青年、
都向我露出微笑的臉、
但佗們不作一語、
處處只可以舉動會意、
（八）
人們不必講什麼「愛」：
只要不互相殘害、
不必用什麼法術對人：
凡事只求個安慰的良心、
（九）
彷彿佗們訴入我腦中這四句話、
又催我向佗們住室走吧！
啊！那大厦旁有千百個青年！
都對我注着觀看、
（十）
我急加入佗們人叢中、
從此和他們生活一同、
佗們對我一絲也不歧視、
完全像幾千個姊妹兄弟、
（十一）
一次我追逐一個緋衣女兒
被一塊石絆倒在地、
陽光適露出東山！
我又回到這穢污的人間、
（十二）
唉！我不當追逐、
作了「愛」的傭僕
悔前事何益？
惟努力於來玆．

一九三〇、十一、廿五日、下午


## 新書目錄

▲人體美 大洋四角四分
▲最新結婚學大洋三角三分
▲節育主義 大洋四角
▲婦女生育論大洋一角七分
▲女性衛生常識大洋一角七分
▲戀愛心理研究大洋七角
▲女性中心說大洋五角
▲性的崇拜 大洋三角三分
▲戀愛神聖 大洋二角一分
▲接吻的藝術大洋二角一分
▲性之研究 大洋三角五分
▲戀愛之價值大洋四角
▲節制生育問題洋四角五分
▲人類性生活大洋三角五分
▲建康的性生活洋六角六分
▲名人情書正集洋七角五分
▲名人情書續集洋七角五分
▲性教育 大洋七角七分
▲獸性的遺留大洋五角五分
▲育兒 大洋四角四分
▲性慾衛生篇大洋四角四分
▲母道 大洋五角五分
▲育兒一斑 大洋四角四分
▲女 大洋二角五分
▲戀愛術 大洋二角五分
▲性之研究 大洋三角五分

▲函購辦法
外埠函購如有匯款不便者可以郵票代用但照九五扣計算有汙損或揭不開者或各省限於本省通用之郵票如吉黑郵票同者一律不收郵費約照書價加一成有餘退還不足照補特此謹佈

◎附啓
若有索目錄者請附日本郵票三分若用中華郵票請附六分吉黑郵票收當即寄奉

大連市沙河口大正通
啓明書社
電話九四二七番


發行人 西片朝三 編輯人 金念曾 印刷人 金基章